

Arrêté cadre interdépartemental n° DDT/SEER/2024-005

délimitant les zones d'alerte et définissant les mesures de limitation ou de suspension  
provisoire des usages de l'eau  
du sous-bassin de la Dordogne

Le préfet de la Dordogne,  
Chevalier de la Légion d'honneur  
Officier de l'ordre national du Mérite  
préfet coordonnateur du sous-bassin de la Dordogne

Le préfet du Cantal

La préfète de la Charente  
Chevalier de la Légion d'honneur  
Officier de l'ordre national du Mérite

Le préfet de la Charente-Maritime  
Chevalier de l'ordre national du Mérite

Le préfet de la Corrèze  
Chevalier de l'ordre national du Mérite

La préfète de la Creuse  
Chevalier de la Légion d'honneur  
Officier de l'ordre national du Mérite

Le préfet de Nouvelle-Aquitaine  
Préfet de la Gironde  
Officier de la Légion d'honneur  
Officier de l'ordre national du Mérite

La préfète du Lot  
Chevalier de la Légion d'honneur  
Chevalier de l'ordre national du Mérite

Le préfet de Lot-et-Garonne  
Chevalier de la Légion d'honneur  
Chevalier de l'ordre national du Mérite

Le préfet du Puy-de-Dôme  
Chevalier de la Légion d'honneur  
Chevalier de l'ordre national du Mérite

Le préfet de la Haute-Vienne  
Chevalier de l'ordre national du Mérite

**Vu** le code de l'environnement et notamment les articles L. 211-3, L. 214-1 à L. 214-6, L. 214-18, L. 215-7 à L. 215-13 et R. 211-66 à R. 211-74 ;

**Vu** le code civil et notamment les articles 640 à 645 ;

**Vu** le code pénal et notamment son livre 1er, titre III ;

**Vu** le code de la santé publique et notamment son livre III ;

**Vu** le code général des collectivités territoriales, notamment ses articles L. 2212-1, L. 2212-2, L. 2213-29 et L. 2215-1 ;

**Vu** le code du domaine public fluvial et de la navigation intérieure ;

**Vu** la loi n° 84-512 du 29 juin 1984, relative à la pêche en eau douce et à la gestion des ressources piscicoles ;

**Vu** le décret n° 94-354 du 29 avril 1994 modifié par le décret n° 2003-869 du 11 septembre 2003 relatif aux zones de répartition des eaux ;

**Vu** le décret n° 2005-636 du 30 mai 2005 relatif à l'organisation de l'administration dans le domaine de l'eau et aux missions du préfet coordonnateur de bassin ;

- Vu** le décret du 16 février 2010 modifiant le décret du 29 avril 2004 relatif aux pouvoirs des préfets, à l'organisation et à l'action des services de l'État dans les régions et départements ;
- Vu** le décret n° 2021-795 du 23 juin 2021 relatif à la gestion quantitative de la ressource en eau et à la gestion des situations de crise liées à la sécheresse ;
- Vu** l'arrêté ministériel du 11 septembre 2003 portant application du décret n°96-102 du 2 février 1996 fixant les prescriptions générales applicables aux prélèvements soumis à autorisation en application des articles L. 214-1 à L. 214-6 du code de l'environnement ;
- Vu** l'arrêté d'orientation de bassin du 24 mars 2023 relatif au renforcement de la coordination des mesures de gestion de la sécheresse sur le bassin Adour-Garonne, modifié le 28 juillet 2023 ;
- Vu** le guide circulaire de mise en œuvre des mesures de restriction des usages de l'eau en période de sécheresse de mai 2023 ;
- Vu** le schéma d'aménagement et de gestion des eaux (SAGE) Isle-Dronne approuvé le 2 août 2021 ;
- Vu** le schéma directeur d'aménagement de gestion des Eaux (SDAGE) 2022-2027 approuvé le 10 mars 2022 par le préfet coordonnateur du bassin Adour-Garonne et notamment les dispositions de l'orientation C « Agir pour assurer l'équilibre quantitatif » ;
- Vu** l'arrêté interdépartemental n° 2013031-0013 du 31 janvier 2013, portant désignation de la Chambre d'agriculture de la Dordogne comme organisme unique de gestion collective de l'eau pour l'irrigation sur le sous-bassin de la Dordogne ;
- Vu** l'arrêté inter-préfectoral du 7 septembre 2016 portant autorisation unique de prélèvement d'eau pour l'irrigation agricole sur le sous-bassin de la Dordogne ;
- Vu** l'arrêté inter-préfectoral du 19 janvier 2021 portant prolongation de l'autorisation unique de prélèvement d'eau pour l'irrigation agricole sur le sous-bassin de la Dordogne ;
- Vu** l'arrêté inter-préfectoral du 1<sup>er</sup> juin 2023 portant prolongation de l'autorisation unique de prélèvement d'eau pour l'irrigation agricole sur le sous-bassin de la Dordogne ;
- Vu** l'arrêté cadre interdépartemental n° DDT/SEER/2020-013 du 2 juillet 2020 délimitant les zones d'alertes et définissant les mesures de limitation ou de suspension provisoire des usages de l'eau du bassin versant de la Dordogne ;
- Vu** l'arrêté cadre interdépartemental n°DDT/SEER/2023-001 du 27 juin 2023 délimitant les zones d'alerte et définissant les mesures de limitation ou de suspension provisoire des usages de l'eau du sous-bassin Dordogne.
- Vu** l'arrêté préfectoral portant création de la commission locale de l'eau du SAGE Dordogne-Amont du 10 décembre 2013 modifié ;
- Vu** l'arrêté préfectoral portant création de la commission locale de l'eau du SAGE Dordogne-Atlantique du 7 novembre 2016 ;
- Vu** l'arrêté préfectoral portant création de la commission locale de l'eau du SAGE Vézère-Corrèze du 16 novembre 2016 ;
- Vu** l'arrêté interdépartemental n° 2013031-0013 du 31 janvier 2013, portant désignation de la Chambre d'agriculture de la Dordogne comme organisme unique de gestion collective de l'eau pour l'irrigation sur le sous-bassin de la Dordogne, modifié le 22 avril 2024 ;
- Vu** l'arrêté inter-préfectoral n°16-2023-05-24-00006, du 24 mai 2023, portant désignation d'un organisme unique de gestion collective de l'eau pour l'irrigation agricole sur le périmètre hydrogéologique du Crétacé Supérieur Charentes Périgord situés dans les départements de la Charente, de la Charente-Maritime et de la Dordogne ;
- Vu** les observations formulées par les comités ressource en eau départementaux (CRED) du sous-bassin de la Dordogne ;
- Vu** l'avis de la commission locale de l'eau du SAGE Isle-Dronne du 27 mai 2024 ;
- Vu** l'absence d'observation de la commission locale de l'eau du SAGE Dordogne-Amont ;
- Vu** l'absence d'observation de la commission locale de l'eau du SAGE Dordogne-Atlantique ;
- Vu** l'absence d'observation de la commission locale de l'eau du SAGE Vézère-Corrèze ;

**Vu** la consultation du public relative au projet d'arrêté cadre interdépartemental du sous-bassin Dordogne organisée du 30 avril au 21 mai 2024 inclus pour les départements du Cantal, de la Charente, de la Charente-Maritime, de la Corrèze, de la Creuse, de la Dordogne, de la Gironde, du Lot, de Lot-et-Garonne, du Puy de Dôme et de la Haute-Vienne sur les sites internet des services de l'État ;

**Considérant** la nécessité de réviser l'arrêté cadre interdépartemental n°DDT/SEER/2023-001 du 27 juin 2023 délimitant les zones d'alerte et définissant les mesures de limitation ou de suspension provisoire des usages de l'eau du sous-bassin Dordogne ;

**Considérant** que des mesures de limitation ou de suspension provisoire de l'usage de l'eau sont susceptibles d'être nécessaires pour faire face aux conséquences de la sécheresse et aux risques de pénurie d'eau pour assurer l'exercice des usages prioritaires, et plus particulièrement la santé publique, la salubrité publique, la sécurité civile, l'approvisionnement en eau potable de la population et la préservation du milieu aquatique ;

**Considérant** la nécessité d'harmoniser les mesures mises en œuvre pour faire face aux conséquences d'une sécheresse hydrologique et au risque de pénurie d'eau sur l'ensemble du sous-bassin de la Dordogne ;

**Considérant** l'impact du fonctionnement par éclusées des centrales hydroélectriques pour le milieu aquatique et des usages autres que la production d'énergie ;

**Considérant** que les installations de production d'électricité d'origine hydraulique concernant des usines turbinant dans une retenue, les usines de démodulation, ont une gestion qui ne provoque pas d'évolutions rapides et néfastes des débits des cours d'eau ;

**Considérant** que des manœuvres de vannes ponctuelles des installations hydrauliques sont nécessaires à la maintenance des installations et participent à la sécurité de ces installations ;

**Considérant** qu'une connaissance permanente des niveaux de certaines nappes, des débits de certains cours d'eau et de l'état des milieux aquatiques est rendue possible par le suivi hydrométrique du département hydrométrie et prévision des crues de la direction régionale de l'environnement, de l'aménagement et du logement (DREAL) Nouvelle-Aquitaine, par les suivis de l'observatoire national des étiages (ONDE) de l'office français de la biodiversité (OFB), par les suivis du réseau d'observation des étiages de l'établissement public territorial de bassin (EPTB) EPIDOR, par le suivi du niveau des retenues de soutien du débit d'étiage ainsi que par l'apport d'informations relatives à l'état des nappes d'eau souterraines et l'alimentation en eau potable fournies dans le cadre des comités ressource en eau départementaux (CRED) et des comités de suivi opérationnel de l'étiage (CSOE) par les acteurs compétents ;

**Considérant** les observations déposées lors de la consultation du public qui s'est déroulée du 30 avril au 21 mai 2024 ;

Sur proposition des directeurs départementaux des territoires du Cantal, de la Charente, de la Charente-Maritime, de la Corrèze, de la Creuse, de la Dordogne, de la Gironde, du Lot, de Lot-et-Garonne, du Puy-de-Dôme et de la Haute-Vienne :

## **ARRÊTÉ**

### **Article 1<sup>er</sup> - Objet**

Le présent arrêté cadre interdépartemental (ACI) a pour objet de définir, sur le sous-bassin versant de la Dordogne, dans les départements du Cantal, de la Charente, de la Charente-Maritime, de la Corrèze, de la Creuse, de la Dordogne, de la Gironde, du Lot, de Lot-et-Garonne, du Puy-de-Dôme et de la Haute-Vienne :

- les zones d'alerte, unités hydrographiques cohérentes sur lesquelles peuvent s'appliquer des mesures de limitation ou de suspension des prélèvements pour faire face à une menace de sécheresse ou à un risque de pénurie d'eau ;
- les niveaux de gravité se référant à des indicateurs (débitmétriques, milieux...) qui fixent les modalités correspondantes de limitation ou de suspension des prélèvements d'eau pour l'ensemble des usages ;

- l'harmonisation des conditions de déclenchement de limitation et/ou de suspension provisoire et de levée des mesures des usages de l'eau par usage, associées aux niveaux de gravité.

## **Article 2 - Abrogation**

Cet arrêté cadre abroge le précédent arrêté cadre interdépartemental n°DDT/SEER/2023-001 du 27 juin 2023 délimitant les zones d'alerte et définissant les mesures de limitation ou de suspension provisoire des usages de l'eau du sous-bassin Dordogne.

## **Article 3 - Gouvernance du dispositif et instances de gestion de l'étiage**

### **3.1 Le préfet coordonnateur de sous-bassin**

Le préfet coordonnateur de l'arrêté cadre l'élabore en concertation avec les préfets des départements concernés.

En tant que préfet coordonnateur du sous-bassin versant de la Dordogne, le préfet de la Dordogne a pour rôle de :

- coordonner les actions de gestion de l'eau des différents préfets des départements du sous-bassin ;
- planifier les actions à mener dans les limites du sous-bassin pour l'atteinte du bon état des eaux et de la bonne qualité des milieux aquatiques en général, ainsi que pour une gestion quantitative équilibrée des ressources au regard de tous les usages ;
- présenter le bilan de la gestion administrative de l'étiage sur l'ensemble des territoires couverts par un ACI de son sous-bassin.

Le préfet coordonnateur du sous-bassin versant de la Dordogne est également en charge d'assurer et d'animer :

- la mise en œuvre de l'arrêté cadre ainsi que sa mise à jour ;
- la concertation pour veiller à une vision globale et à la cohérence des mesures prises pour la gestion de la ressource en eau à l'échelle du territoire d'application de l'ACI, en veillant à la coordination entre les usages et la solidarité amont/aval ;
- la stratégie de communication à l'échelle du territoire de l'ACI en fonction des différents usagers pour développer les économies d'eau ;
- la réalisation de bilans annuels et retours d'expérience sur la gestion de la sécheresse.

### **3.2 Le préfet de département**

Le préfet de département prend les arrêtés de limitation ou de suspension d'usage ou d'activité dans le respect des dispositions du présent arrêté. En application de l'article L.211-1 du code de l'environnement, il peut instaurer des mesures de limitation plus restrictives et/ou supplémentaires, limitées dans le temps, éventuellement renouvelables en respectant le caractère proportionné au but recherché, en fonction des nécessités locales et si les circonstances locales le justifient pour préserver les usages prioritaires de l'eau et les milieux aquatiques. Il veille également à concilier, lors des différents usages, activités ou travaux, les exigences : de la vie biologique du milieu récepteur, de la conservation et du libre écoulement des eaux et de la protection contre les inondations, de l'agriculture, de la pêche en eau douce, de l'industrie, de la production d'énergie, des transports, du tourisme, de la protection des sites, des loisirs et des sports nautiques ainsi que de toutes autres activités humaines légalement exercées.

Le préfet de département est également en charge de l'animation et de la coordination des mesures au sein de son département, durant l'épisode d'étiage, à travers les comités de ressource en eau départementaux (CRED) et les comités de suivi opérationnel de l'étiage (CSOE).



Le préfet de département doit veiller à ce que les dispositions des arrêtés qu'il prend soient conformes avec les orientations prises par le préfet coordonnateur de bassin.

### **3.3 Le préfet référent et le préfet « concerné »**

Sur les périmètres élémentaires ayant des zones d'alerte situées sur des départements limitrophes :

- le préfet référent décide de mesures de limitation ou de suspension provisoire des usages de la ressource en eau interdépartementale concernée, sur laquelle il est désigné, dès que les conditions de déclenchement sont observées en application de l'arrêté-cadre interdépartemental. Il doit mener, durant l'étiage et en cas de besoin, la consultation des acteurs qu'il juge indispensables afin de prendre les décisions de limitation ou de suspension provisoire des usages de l'eau nécessaires à la préservation de la ressource ;
- le(s) autre(s) préfet(s) concerné(s) prend (prennent), en connaissance de cause, un arrêté de limitation ou de suspension provisoire des usages de l'eau adapté dans son (leur) département en cohérence avec la mesure prise par le préfet référent.

Les préfets référents et les autres préfets concernés sont identifiés à l'annexe 1.

### **3.4 Le comité « ressource en eau » interdépartemental (CREI) du sous-bassin de la Dordogne**

Le comité ressource en eau interdépartemental se compose de représentants des services de l'État, des établissements publics, des usagers, des collectivités territoriales et des établissements publics ayant une capacité d'expertise sur la ressource en eau, à savoir Météo France et le bureau de recherche et de géologie minière (BRGM).

La composition du comité ressource en eau interdépartemental est fixé par arrêté préfectoral.

Il se réunit au minimum une fois par an à l'échelle du sous-bassin de la Dordogne afin de dresser le bilan d'étiage et/ou de préparer la saison d'étiage. Il s'agit également de dresser un bilan des modalités de gestion de l'étiage à l'échelle du sous-bassin de la Dordogne et de formuler des propositions d'évolution. Ce comité, présidé par le préfet coordonnateur du sous-bassin de la Dordogne ou son représentant, peut se tenir autant de fois que nécessaire durant l'étiage afin d'assurer la cohérence d'application du présent arrêté cadre.

### **3.5 Le comité de ressource en eau départemental (CRED)**

Il se réunit au minimum deux fois par an, avant le début et en fin d'étiage. Il est présidé par le préfet de département ou son représentant. Il a vocation à préparer la gestion de la ressource durant l'étiage et à réaliser un bilan de cette gestion. Il prévoit également, si nécessaire, les révisions de l'arrêté d'application départemental s'il existe. Ce comité mandate des représentants qui siégeront au sein du comité de suivi opérationnel de l'étiage. Ce mandat peut être revu lors du comité précédent l'étiage.

### **3.6 Le comité de suivi opérationnel de l'étiage (CSOE)**

Il se réunit dans chaque département autant de fois que nécessaire dès l'approche des seuils de gestion. Son rôle est d'établir un diagnostic et d'analyser la situation afin de faire émerger des propositions d'actions.

Il est composé des personnes mandatées par le CRED et est présidé par le préfet de département ou son représentant. La consultation des membres du CSOE, pour avis sur les mesures proposées, peut être dématérialisée avec consultation numérique, ou en présentiel. Le nombre restreint de participants permet une meilleure réactivité dans la prise de mesures de limitation ou de suspension provisoire des usages de l'eau.

## **Article 4 - Rôle des organismes uniques de gestion collective (OUGC) et des chambres d'agricultures du sous-bassin de la Dordogne**

### **4.1 L'OUGC**

L'OUGC du sous-bassin de la Dordogne, service commun des chambres d'agriculture du Cantal, de la Charente, de la Corrèze, de la Dordogne, de la Gironde, du Lot, de la Haute-Vienne, assure la gestion

collective des prélèvements d'eau pour l'irrigation agricole du sous-bassin de la Dordogne.

L'OUGC peut proposer annuellement au préfet de chaque département des mesures d'anticipation et de gestion des prélèvements d'irrigation pour éviter d'atteindre des niveaux de gravité supérieurs. Elles sont proposées lors du dépôt du plan annuel de répartition.

## **4.2 Les chambres d'agriculture**

Elles peuvent apporter au CSOE toutes les informations concernant l'assolement, l'état d'avancement des cultures, les prévisions des besoins en eau des cultures, l'état de remplissage des plans d'eau et toute autre information utile à l'analyse de la situation agricole.

Elles proposent annuellement à chaque préfet de département la liste des cultures dérogatoires sur les périmètres élémentaires ou zones d'alerte concernés.

## **Article 5 - Organisation de la gestion de l'étiage**

### **5.1 Périodes d'application**

Les mesures prévues par le présent arrêté s'appliquent :

- lors de la période estivale, entre le 1<sup>er</sup> juin et le 31 octobre inclus.
- lors de la période de printemps entre le 1<sup>er</sup> avril et le 31 mai inclus.

Elles peuvent être également mises en œuvre en période hivernale du 1<sup>er</sup> novembre au 31 mars, si les conditions hydrologiques le nécessitent.

### **5.2 Organisation d'une séquence type**

En période d'étiage, le préfet de département organise la gestion de l'étiage selon les étapes suivantes :

1. récolte et analyse de l'ensemble des données par la direction départementale des territoires (DDT) ;
2. diffusion des données à partir d'une synthèse de la situation aux partenaires départementaux ;
3. concertation entre les préfets du sous-bassin de la Dordogne, notamment entre préfets référents et préfets concernés ;
4. concertation avec les partenaires du comité de suivi opérationnel de l'étiage pour échanger sur la situation hydrologique et sur les mesures de limitation proposées ;
5. décision et communication sur les mesures retenues par le préfet de département ;
6. application des mesures de limitation prévues le samedi.

En situation particulière, le préfet de département peut modifier cette organisation.

## **Article 6 - Milieux, usagers et ressources concernés par les mesures**

### **6.1 Les milieux**

Le présent arrêté vise les usages de l'eau qui nécessitent des prélèvements dans le milieu naturel, y compris les prélèvements réalisés pour l'alimentation en eau potable.

On entend par « prélèvement » tout puisement d'eau direct ou indirect réalisé à partir des eaux superficielles, des nappes d'accompagnement et des eaux souterraines, à savoir :

### Les eaux superficielles

- les sources, les fontaines ;
- les cours d'eau, les cours d'eau réalimentés ;
- les canaux, les biefs, les dérivations de cours d'eau ;
- les plans d'eau et retenues connectées au milieu, alimentés pendant l'étiage par une source, une fontaine, un cours d'eau ou sa nappe d'accompagnement ;

Ne sont pas soumis aux mesures de limitation ou de suspension provisoire des usages de l'eau prévues par le présent arrêté :

- les prélèvements effectués dans les plans ou les retenues non connectées au milieu naturel en période d'étiage ou bénéficiant d'un acte administratif reconnaissant une gestion dite déconnectée ;
- les réserves de récupération d'eau de pluie ;
- les eaux usées traitées.

### Les nappes alluviales ou d'accompagnement

Les nappes alluviales ou d'accompagnement des cours d'eau font l'objet d'une gestion identique à celle du cours d'eau.

- la délimitation des nappes alluviales ou d'accompagnement de la Dordogne, de l'Isle, de la Dronne et de la Vézère figure en annexe 2 ;
- sauf délimitation particulière précisée ci-dessus ou démontrée par une étude d'un hydrogéologue agréé ou par une analyse du BRGM, sont considérés comme effectués en nappe alluviale ou d'accompagnement, tous les prélèvements effectués à moins de 100 mètres du lit mineur du cours d'eau.

### Les eaux souterraines hors nappes alluviales ou d'accompagnement

Sont prises en compte les eaux souterraines incluses dans le périmètre du sous-bassin de la Dordogne à l'exclusion du périmètre SAGE Nappes profondes de la Gironde.

## **6.2 Les usagers**

Les usagers concernés sont :

- les particuliers (P)
- les entreprises (E)
- les collectivités (C)
- les exploitants agricoles et les structures collectives d'irrigation (A)

## **6.3 Les usages**

Les mesures applicables pour chaque usage en fonction des conditions hydrologiques et des niveaux de gravité associés sont présentées en annexe 3.

### Les usages prioritaires

Toutes les mesures doivent être prises afin de préserver les usages prioritaires et les milieux aquatiques.

Sont exclus des mesures de limitation ou de suspension provisoire des usages de l'eau du présent arrêté, les prélèvements d'eau destinés aux usages prioritaires suivants :

- l'alimentation en eau potable de la population ;
- l'abreuvement des animaux ;
- la protection civile et militaire, en particulier pour la défense incendie ;

ainsi que tout autre prélèvement indispensable aux exigences de la santé, de la salubrité publique et de la sécurité civile, y compris le renouvellement des eaux de piscines collectives en cas de nécessité

sanitaire.

### Les usages domestiques et secondaires

Les usagers doivent se conformer aux mesures de limitation ou de suspension provisoire des usages de l'eau présentées en annexe 3.

- depuis le réseau de distribution d'eau potable

Le préfet peut limiter ou interdire les prélèvements en milieu naturel superficiel ou souterrain à l'échelle d'une zone d'alerte, d'une unité de distribution, d'une commune, d'un groupe de communes ou du département.

Dès lors qu'un arrêté préfectoral de limitation ou de suspension provisoire des usages de l'eau a été pris, le maire d'une commune sous le périmètre d'action de ce même arrêté de limitation ou de suspension provisoire des usages de l'eau, peut décider de prendre un arrêté municipal au moins aussi contraignant que l'arrêté préfectoral.

À tout moment, le maire peut prendre des mesures de police administrative générale adaptées à la situation localisée pour restreindre l'usage de l'eau, sur le fondement de la salubrité et de la sécurité.

Les mesures de limitation ou de suspension provisoire des usages de l'eau utilisant le réseau de distribution d'eau potable s'appliquent selon le lieu de consommation de la ressource, quel que soit le milieu naturel concerné par le prélèvement.

Si les mesures de limitation ou de suspension provisoire des usages de l'eau sont gérées à l'échelle de la commune, et si une commune est concernée par plusieurs réseaux d'eau potable visés par des niveaux de restriction différents, alors c'est le niveau le plus restrictif qui s'applique.

- hors réseau d'eau potable

Le préfet peut limiter ou interdire les prélèvements en milieu naturel superficiel ou souterrain, à l'échelle d'une zone d'alerte, d'une commune, d'un groupe de communes ou du département.

### Les usages industriels

Les installations classées pour la protection de l'environnement (ICPE) mettent en œuvre les mesures prévues dans la réglementation qui leur est applicable et, notamment, leurs arrêtés préfectoraux complémentaires individuels, comme la réduction des volumes prélevés, de façon à les prioriser tout en garantissant la sécurité des installations.

En cas de prélèvement d'eau, les exploitants des ICPE soumises à autorisation ou enregistrement en relèvent le volume journallement si le débit prélevé est susceptible de dépasser 100 m<sup>3</sup>/j, hebdomadairement si ce débit est inférieur. Ces résultats sont portés sur un registre éventuellement informatisé et tenu à la disposition de l'inspection des installations classées.

### Les usages agricoles

En l'absence de définition de niveaux piézométriques de référence permettant de suivre les ressources d'eau souterraines déconnectées et excepté les situations prévues à l'article 17, sont uniquement concernés par les mesures de limitation ou de suspension provisoire des usages de l'eau, les prélèvements effectués à partir des eaux superficielles, des nappes alluviales et d'accompagnement précisées à l'article 6.1 du présent arrêté.

Les réseaux collectifs d'irrigation sont soumis aux mesures de limitation ou de suspension provisoire des usages de l'eau du bassin hydrographique où s'effectue le prélèvement.

## **Article 7 - Définition des zones d'alerte et des stations de mesures ou d'observation**

Une zone d'alerte est une unité hydrographique ou hydrogéologique dans laquelle l'administration est susceptible de prescrire des mesures de limitation ou de suspension provisoire des usages de l'eau.

La délimitation des zones d'alerte doit tenir compte des moyens de surveillance existants pour permettre un suivi adapté et établir des conditions de déclenchement des mesures de limitation ou de suspension provisoire des usages de l'eau.

Les modalités de définition des zones d'alerte sont précisées dans l'article R. 211-67 du code de l'environnement. Une zone d'alerte est comprise dans un périmètre élémentaire de l'OUGC du sous-bassin de la Dordogne.

Pour des raisons pratiques et pragmatiques, les zones d'alerte dépourvues d'indicateur peuvent être rattachées au sein d'un même périmètre élémentaire à un indicateur d'une zone d'alerte limitrophe présentant un comportement hydrologique identique.

Les zones d'alerte et les stations hydrométriques de référence ou d'observations sont présentées en annexe 1.

La cartographie des zones d'alerte est présentée en annexe 2.

### **Article 8 - Définition des niveaux de gravités**

Les mesures de limitation des usages sont établies, à l'échelle de la zone d'alerte ou, pour les usages domestiques et secondaires définis à l'article 6.3, à celle d'une commune, d'un groupement de communes ou d'un département, selon quatre (4) niveaux de gravité au sens du II de l'article R. 211-67 du code de l'environnement.

- **Niveau vigilance (V)** :  
ce niveau sert de référence au déclenchement *a minima* des mesures de communication et de sensibilisation du grand public et des professionnels, dès que la tendance hydrologique laisse pressentir un risque de pénurie à court ou moyen terme et que la situation est susceptible de s'aggraver en l'absence de pluie significative dans les jours ou semaines à venir. La situation correspond à une satisfaction de l'ensemble des usages.
- **Niveau alerte (A)** :  
ce niveau signifie que la coexistence de tous les usages anthropiques et le bon fonctionnement des milieux n'est plus assurée. Lorsque les conditions de déclenchement sont constatées, des mesures de limitation effectives des usages de l'eau non prioritaires sont mises en place. Les mesures peuvent se traduire en limitation de volume, de débit ou de durée de prélèvement.
- **Niveau alerte renforcée (AR)** :  
ce niveau est une aggravation du niveau d'alerte. Tous les prélèvements ne peuvent plus être simultanément satisfaits. Cette situation permet une limitation des prélèvements et le renforcement substantiel des mesures de limitation ou de suspension provisoire des usages si nécessaire, afin de ne pas atteindre le niveau de crise. Les mesures peuvent se traduire en limitation de volume, de débit ou de durée de prélèvement.
- **Niveau crise (CR)** :  
ce niveau traduit la nécessité de préserver la ressource pour satisfaire les exigences de la santé, de la salubrité publique, de la sécurité civile et de l'alimentation en eau potable de la population dans le respect des exigences de la vie biologique des milieux. L'atteinte de ce niveau doit en conséquence impérativement être évitée par toute mesure préalable. L'arrêt ou la limitation des usages non prioritaires s'impose. Une vigilance particulière est apportée à l'abreuvement des animaux.

### **Article 9 - Les indicateurs de déclenchement des mesures**

Pour définir les conditions de déclenchement et de levée des mesures de limitation ou de suspension des usages de l'eau, les préfets s'appuient sur l'ensemble des informations relatives à l'état de la ressource en eau et peuvent également utiliser les données de prévision et les observations de terrain, comme outils d'aide à la décision.

La prise de décision à l'échelle d'une zone d'alerte, d'une commune, d'un groupement de communes ou d'un département s'appuie sur les stations hydrométriques de référence, sur les données ONDE, les données de l'observatoire des cours d'eau d'EPIDOR et sur les éléments d'information suivants :

- des données hydrométriques et piézométriques complémentaires par rapport aux données issues des stations des réseaux État et des collectivités locales ;
- des données hydro-agronomiques ;
- les prévisions météorologiques fournies par Météo-France ;

- les données liées à l'alimentation en eau potable ;
- le niveau de remplissage et les programmes prévisionnels de soutien des débits d'étiage transmis par les gestionnaires des retenues ;
- toute information relative au risque de détérioration de l'état quantitatif ou qualitatif de la ressource en eau susceptible d'être transmise aux préfets quel que soit l'usage et le gestionnaire ;
- la température de l'eau.

Les informations nécessaires à la compréhension de la campagne d'irrigation en cours peuvent être présentées par l'OUGC ou la chambre d'agriculture départementale à chaque comité de suivi opérationnel de l'étiage .

Ces informations doivent permettre une gestion fine de l'étiage au regard de la campagne d'irrigation, afin d'anticiper les tensions ou encore les besoins de lâchers pour le soutien d'étiage.

### **Article 10 - Les débits seuils**

À chaque zone d'alerte est associée une station hydrométrique ou une station d'observation pour le suivi des écoulements des cours d'eau qui constituent les indicateurs de référence (débits seuils) pour le déclenchement des mesures de gestion.

#### **10.1 Les cours d'eau avec des débits d'objectif d'étiage (DOE) et débits de crise (DCR)**

Le SDAGE du bassin Adour-Garonne fixe sur certains cours d'eau et en différents points stratégiques des débits seuils minimums à respecter pour garantir le bon fonctionnement des milieux aquatiques. Ces débits seuils sont mesurés à partir des stations de référence associées.

**Le DOE** : c'est le débit de référence permettant l'atteinte du bon état des eaux et au-dessus duquel est satisfait l'ensemble des usages en moyenne 8 années sur 10. Il traduit les exigences de la gestion équilibrée visée à l'article L. 211-1 du code de l'environnement. À chaque station de référence, la valeur du DOE est visée chaque année en période d'étiage en valeur moyenne journalière, et constitue l'objectif qui conditionne le rétablissement des équilibres quantitatifs.

**Le DCR** : c'est le débit de référence au-dessous duquel seules les exigences de la santé, de la salubrité publique, de la sécurité civile, de l'alimentation en eau potable et les besoins des milieux naturels peuvent être satisfaits.

La valeur du DCR est impérativement sauvegardée en valeur moyenne journalière.

La mise en œuvre de la gestion de crise vise à maintenir des débits les plus proches possibles des débits d'objectif d'étiage (DOE) et à éviter le franchissement des débits de crise (DCR) fixés par le SDAGE Adour-Garonne.

Les zones d'alerte, les stations d'hydrométrie de référence et les valeurs des seuils de déclenchement (DOE et DCR) des mesures fixées par le SDAGE Adour-Garonne (carte et tableau C3) sont les suivantes :

| Zone d'alerte                                                                                                                   | Station                                                 | Seuil de vigilance (m <sup>3</sup> /s) | Seuil d'alerte (DOE) (m <sup>3</sup> /s) | Seuil d'alerte renforcé (m <sup>3</sup> /s) | Seuil de crise (DCR) (m <sup>3</sup> /s) |
|---------------------------------------------------------------------------------------------------------------------------------|---------------------------------------------------------|----------------------------------------|------------------------------------------|---------------------------------------------|------------------------------------------|
| <b>DORDOGNE AMONT</b> : à l'amont de la Vézère                                                                                  | « Ile de La Prade »<br>P2070020<br>CARENAC              | 20                                     | 16                                       | 14                                          | 12,8                                     |
| <b>DORDOGNE AVAL</b> : de la confluence de la Vézère jusqu'à la confluence avec l'Isle                                          | LAMONZIE<br>ST-MARTIN<br>P5320010                       | 36,3                                   | 33                                       | 21                                          | 16                                       |
| <b>VEZERE</b>                                                                                                                   | MONTIGNAC<br>P4161010                                   | 8,75                                   | 7                                        | 5                                           | 3,5                                      |
| <b>ISLE</b> : bassin versant de l'Isle hors bassin versant de la Dronne                                                         | « La Filolie »<br>P 7181520<br>ST-LAURENT<br>DES HOMMES | 6,25                                   | 5                                        | 2,9                                         | 2,3                                      |
| <b>DRONNE amont</b> : bassin versant de la Dronne à l'amont de la confluence avec la Lizonne, hors bassin versant de la Lizonne | BONNES<br>P 8312520                                     | 2,87                                   | 2,3                                      | 2,1                                         | 1,8                                      |
| <b>DRONNE aval</b> : bassin versant de la Dronne de la confluence avec la Lizonne à la confluence avec l'Isle                   | « Coutras aval »<br>P 8462520<br>COUTRAS                | 4                                      | 3,2                                      | 2,6                                         | 2,3                                      |
| <b>LIZONNE</b> : bassin versant de la Lizonne                                                                                   | « Le Marchais »<br>P 8284010<br>ST-SÉVERIN              | 0,78                                   | 0,62                                     | 0,37                                        | 0,25                                     |

## 10.2 Les cours d'eau avec débit d'objectif complémentaire (DOC)

Le DOC est fixé sur les principaux affluents pour lesquels le SDAGE n'a pas fixé de DOE (disposition C3). Ce débit de référence doit être satisfait dans les mêmes conditions que les DOE.

Les cours d'eau, les stations hydrométriques de référence et les débits seuils sont présentés en annexe 4.

## 10.3 Les cours d'eau sans débit d'objectif défini

Pour les affluents dits « petits bassins » qui ne disposent pas de DOE ou de DOC, la situation est évaluée, selon les départements, à partir :

- de mesures de débits si « le petit bassin » est équipé d'une station de mesure et dès lors que des débits de gestion de crise sont définis localement ;
- des relevés par observation ONDE de l'office français de la biodiversité (OFB), des relevés d'observation et de suivi des étiages EPIDOR ou d'autres réseaux d'observation de débits instantanés ou de niveaux de gravité ;
- de jaugeages ponctuels et de toute autre information utile.

Le réseau ONDE permet le suivi des écoulements des cours d'eau. En concertation avec les services de l'OFB, dès que la situation hydrologique l'exige, sur des secteurs définis, 2 passages par mois sont nécessaires ou un passage hebdomadaire selon l'organisation locale afin d'anticiper au maximum la prise de mesures.

Le niveau d'écoulement des cours d'eau est apprécié visuellement selon 5 modalités de perturbations d'écoulement :

- **écoulement visible acceptable** : station présentant un écoulement continu - écoulement permanent et visible à l'œil nu ;
- **écoulement visible faible** : station présentant un écoulement continu mais dont le débit faible ne garantit pas un bon fonctionnement biologique ;
- **écoulement non visible** : station sur laquelle le lit mineur présente toujours de l'eau mais où le débit est nul ;
- **assec** : station à sec, où l'eau est totalement évaporée ou infiltrée sur plus de 50 % de la station ;
- **observation impossible ou absence de données.**

Le réseau d'observation EPIDOR permet le suivi des écoulements des cours d'eau du sous-bassin de la Dordogne. En concertation avec le service en charge du suivi des étiages d'EPIDOR, dès que la situation hydrologique l'exige, et sur des secteurs définis, un passage hebdomadaire selon l'organisation locale est nécessaire afin d'anticiper au maximum la prise de mesures.

Le niveau d'écoulement des cours d'eau est apprécié visuellement selon les modalités de perturbations d'écoulement :

- **écoulement acceptable** : station présentant un écoulement permettant l'ensemble des usages et garantissant un bon fonctionnement biologique du cours d'eau ;
- **écoulement faible** : station présentant un écoulement ne permettant plus l'ensemble des usages, à la limite du débit minimum nécessaire au bon fonctionnement biologique du cours d'eau ;
- **mise en péril** : station présentant un écoulement qui ne garantit pas le fonctionnement biologique du cours d'eau ;
- **flaques** : station présentant des zones en eau plus ou moins interrompues et où le débit est nul ;
- **assec** : station à sec, où l'eau est totalement évaporée ou infiltrée sur plus de 50 % de la station.

En fonction des situations observées sur les cours d'eau relevant de ces réseaux, le préfet de département peut déclencher, assouplir ou lever des mesures de limitation ou de suspension provisoire des usages de l'eau sur les zones d'alerte concernées.



La liste des cours d'eau sans débit d'objectif défini, de leurs stations d'observation et des critères d'écoulements figurent en annexe 4.

En outre, les services de l'État peuvent s'appuyer sur tout indicateur de l'état du milieu qui serait porté à leur connaissance.

### **Article 11 - Condition de déclenchement, d'assouplissement et de levée des mesures**

Le franchissement d'un niveau de gravité, à la hausse ou à la baisse, résulte d'une analyse multifactorielle réalisée à partir des paramètres listés à l'article 9.

#### **11.1 Pour les prélèvements dans les eaux superficielles et nappes d'accompagnement**

Ces conditions concernent l'ensemble des usages (agricoles, domestiques, usages secondaires des réseaux d'eau potable) et l'ensemble des prélèvements compris dans le champ du présent arrêté et effectués dans les eaux superficielles et les nappes d'accompagnement.

Dès lors que le ou les préfets constatent que les conditions de franchissement d'un niveau de gravité prévues sont remplies, un arrêté de limitation ou de suspension provisoire des usages de l'eau, tel que prévu à l'article R.211 - 66 du code de l'environnement, est pris dans les plus courts délais et selon les modalités définies par le présent arrêté cadre interdépartemental et des dispositions de l'annexe 3.

#### Conditions de déclenchement

| Niveau de gravité                                              | Vigilance                                                                                         | Alerte                                                | Alerte renforcée                                                                           | Crise                                                                                     |
|----------------------------------------------------------------|---------------------------------------------------------------------------------------------------|-------------------------------------------------------|--------------------------------------------------------------------------------------------|-------------------------------------------------------------------------------------------|
| <b>Zone d'alerte en gestion par des stations de mesure</b>     |                                                                                                   |                                                       |                                                                                            |                                                                                           |
|                                                                | Moyenne des QMJ des 3 derniers jours inférieure aux seuils de vigilance fixés pour les DOE et DOC | Moyenne des QMJ des 3 derniers jours inférieure au DA | Moyenne des QMJ des 3 derniers jours inférieure au DAR                                     | Moyenne des QMJ sur 2 jours consécutifs inférieure au DCR                                 |
| <b>Zone d'alerte en gestion par des stations d'observation</b> |                                                                                                   |                                                       |                                                                                            |                                                                                           |
| Zone d'alerte avec une seule station d'observation             | Néant                                                                                             | À dire d'expert* (OFB et EPIDOR)                      | Constat en écoulement visible faible (ONDE)<br>ou<br>constat en écoulement faible (EPIDOR) | Constat en écoulement non visible ou Assec (ONDE)<br>ou<br>constat Mise en péril (EPIDOR) |

QMJ : débit moyen journalier. Des mesures ou observations ponctuelles peuvent remplacer les QMJ lorsqu'ils ne sont pas disponibles.

DV : débit de vigilance ; DA : débit d'alerte ; DAR : débit d'alerte renforcée ; DCR : débit de crise

\* Pour les stations des réseaux de suivi ONDE ou EPIDOR, l'évaluation « à dire d'expert » doit permettre d'estimer si l'écoulement des cours d'eau peut concilier l'ensemble des usages tout en garantissant cependant un bon fonctionnement biologique de celui-ci. Comme précisé à l'article 11 du présent arrêté, le franchissement d'un niveau de gravité, à la hausse ou à la baisse, résulte là également d'une analyse multifactorielle réalisée à partir des paramètres listés à l'article 9.

#### **Conditions d'assouplissement ou levée des mesures**

Les indicateurs de la ressource sont complétés par l'analyse sur les 7 derniers jours de l'évolution de la moyenne des QMJ des 3 derniers jours, ou le cas échéant des débits instantanés, par l'analyse des pressions exercées par les prélèvements sur les cours d'eau et des prévisions météorologiques à 3 jours

au plus. Ces éléments doivent permettre d'éviter que les décisions soient prises à l'occasion d'évènements conjoncturels, de type orages localisés, que ce soit pour la mise en œuvre de mesures de limitation ou de suspension provisoire des usages de l'eau ou pour l'assouplissement de ces mesures.

|                                                                | Crise → Alerte renforcée                                                                  | Alerte renforcée → Alerte                              | Alerte → Vigilance                                                                                | Vigilance → aucune mesure                             |
|----------------------------------------------------------------|-------------------------------------------------------------------------------------------|--------------------------------------------------------|---------------------------------------------------------------------------------------------------|-------------------------------------------------------|
| <b>Zone d'alerte en gestion par station de mesures</b>         |                                                                                           |                                                        |                                                                                                   |                                                       |
|                                                                | Moyenne des QMJ des 3 derniers jours supérieure au DCR                                    | Moyenne des QMJ des 3 derniers jours supérieure au DAR | Moyenne des QMJ des 3 derniers jours supérieure au DA                                             | Moyenne des QMJ des 3 derniers jours supérieure au DV |
| <b>Zone d'alerte en gestion par des stations d'observation</b> |                                                                                           |                                                        |                                                                                                   |                                                       |
|                                                                | Crise → Alerte renforcée                                                                  | Alerte renforcée → Alerte                              | Alerte → aucune mesure                                                                            | Vigilance → aucune mesure                             |
| Zone d'alerte avec une seule station d'observation             | Constat en Écoulement visible faible (OFB)<br>ou<br>constat en écoulement faible (EPIDOR) | À dire d'expert* (OFB et EPIDOR)                       | Constat en écoulement visible acceptable (OFB)<br>ou<br>constat en écoulement acceptable (EPIDOR) | Sans objet                                            |

\* Pour les stations des réseaux de suivi ONDE ou EPIDOR, l'évaluation « à dire d'expert » doit permettre d'estimer si l'écoulement des cours d'eau peut concilier l'ensemble des usages tout en garantissant cependant un bon fonctionnement biologique de celui-ci. Comme précisé à l'article 11 du présent arrêté, le franchissement d'un niveau de gravité, à la hausse ou à la baisse, résulte là également d'une analyse multifactorielle réalisée à partir des paramètres listés à l'article 9.

## 11.2 Pour les prélèvements en eaux souterraines hors nappes alluviales et d'accompagnement à usage domestique et secondaire

En l'absence de définition de niveaux piézométriques de référence sur les nappes souterraines déconnectées, le déclenchement, l'assouplissement ou la levée des mesures de limitation ou de suspension provisoire des usages de l'eau relatives aux usages non prioritaires à partir des réseaux de distribution d'eau potable ou en prélèvement direct dans le milieu naturel, sont prises par le préfet, à dire d'experts comme les exploitants des réseaux d'eau potable.

Elles visent à préserver la ressource en eau et les infrastructures de prélèvement et de distribution.

### **Article 12 - Coordination de déclenchement et levée des mesures de limitation ou de suspension provisoire des usages de l'eau**

Afin d'assurer la réactivité de la prise de mesures au regard de l'état des milieux et conformément à l'arrêté d'orientation du bassin Adour-Garonne, il tient de respecter :

- un délai maximum de 4 jours entre la prise de décision et la mise en application des mesures de limitation ou de suspension provisoire des usages de l'eau ;
- un délai maximum de 7 jours entre l'entrée en vigueur des arrêtés de limitation ou de suspension provisoire des usages de l'eau sur les zones d'alerte adjacentes d'un même cours d'eau situées dans des départements différents, en relation directe amont/aval ou rive droite/rive gauche. Cependant la simultanéité de l'entrée en vigueur des arrêtés est à privilégier.

Les préfets concernés et les préfets référents veillent à la cohérence des niveaux de gravité entre deux zones d'alerte contiguës et hydrologiquement connectées, pour assurer la progressivité des mesures

selon les principes suivants :

- un écart maximum d'un niveau de gravité entre deux zones d'alerte contiguës d'un même cours d'eau en relation directe amont/aval, au titre de la solidarité hydrologique, à l'exception des secteurs réalimentés ;
- un même niveau de gravité entre rive droite et rive gauche dans le cas d'un cours d'eau situé en limite départementale.

De même, la levée des mesures est effectuée de manière coordonnée.

Ces mesures, proportionnées au but recherché, ne peuvent être prescrites que pour une période limitée, éventuellement renouvelable. Dès lors que les conditions de franchissement d'un niveau de gravité ne sont plus remplies, il est mis fin graduellement, s'il y a lieu, aux mesures correspondantes.

### **Article 13 - Durée des mesures de limitation ou de suspension provisoire des usages de l'eau**

La durée minimale entre l'entrée en vigueur de deux arrêtés successifs de limitation ou de suspension provisoire des usages de l'eau sur une même zone d'alerte est de 7 jours. Exceptionnellement, il peut être dérogé à cette règle dans le cas de bassins très réactifs.

La date de fin de validité d'un arrêté départemental de limitation des usages de l'eau est fixée au 31 octobre.

Le préfet peut mettre en œuvre les mesures du présent arrêté en période hivernale, entre le 1<sup>er</sup> novembre et le 31 mars, si les conditions hydrologiques le nécessitent.

### **Article 14 - Mesures de limitation ou de suspension provisoire des usages de l'eau**

Les mesures applicables pour chaque usage et chaque ressource en eau en fonction des conditions hydrologiques et des niveaux de gravité associés sont présentées en annexe 3.

### **Article 15 - Manœuvre des vannes et d'ouvrages**

Une mesure d'interdiction de manœuvre des ouvrages situés sur les cours d'eau et les plans d'eau avec lesquels ils communiquent doit être prise par chaque préfet de département, si cette manœuvre est susceptible d'influencer le débit ou le niveau d'eau (vannage, clapet mobile, déversoir mobile, passe à poissons, canal de dévalaison, rampe à canoës), sauf si la manœuvre est nécessaire à :

- un non-dépassement de la cote légale de la retenue ;
- la protection contre les inondations des terrains riverains amont ;
- la restitution du débit réservé ou du débit entrant s'il est inférieur ;
- la vie aquatique en amont et en aval de l'ouvrage ;
- la sécurité de l'ouvrage ;
- la délivrance d'eau pour les besoins de la biodiversité ou d'autres usages, encadrée par un cahier des charges ou une convention visée par l'autorité administrative ;
- la satisfaction d'un intérêt public majeur.

D'autres exceptions peuvent être définies. Les modalités en seront précisées dans les arrêtés départementaux réglementant les manœuvres de vannes et d'ouvrages.

Le fonctionnement par écluse est interdit (marnage, vannage) dès lors que le cours d'eau est placé en mesures de limitation ou d'interdiction (cf. annexe 3).

Cependant, les centrales et micro-centrales hydroélectriques autorisées, concédées ou disposant d'un droit « fondé en titre » peuvent continuer à fonctionner dans le cadre strict du respect de leur règlement d'eau, ou de leur cahier des charges et de l'article L. 214-18 du code de l'environnement. Le préfet peut prendre des mesures plus strictes.

Des dérogations peuvent être délivrées par le préfet de département sur demande dûment motivée.

Les ouvrages de réalimentation des cours d'eau construits à cet effet et déclarés d'utilité publique ou

les ouvrages hydroélectriques concédés participant à l'équilibre du réseau national ne sont pas concernés par cette mesure.

## **Article 16 - Usages et cultures pouvant être soumis à une restriction moins stricte**

### **16.1 Principes**

Des adaptations moins strictes peuvent être autorisées par le préfet de département, pour les zones (zones d'alerte, communes, groupements de communes, département) où s'appliquerait une interdiction totale de prélèvement (crise) et au vu de son appréciation de l'équilibre entre les enjeux économiques et environnementaux. Les éléments de justification figurent dans les considérants de l'arrêté de limitation ou de suspension provisoire des usages de l'eau.

Quel que soit l'usage concerné, ces mesures d'adaptation doivent rester exceptionnelles et être restreintes sous peine de limiter l'impact attendu des mesures de limitation ou de suspension provisoire des usages de l'eau, et d'entraîner des disparités importantes entre usagers.

En cas de franchissement du DCR au point nodal, les adaptations moins strictes sont interdites sur toutes les zones d'alerte du périmètre élémentaire correspondant.

### **16.2 Les usages agricoles**

Les dispositions prises par arrêté préfectoral de limitation ou de suspension provisoire des usages de l'eau peuvent, après justification, prévoir des adaptations dans les limitations de l'irrigation pour certaines cultures spécifiques et pour certaines modalités d'irrigation.

Si les conditions de la ressource le permettent, c'est-à-dire qu'à minima, le débit réservé au cours d'eau est maintenu, ces adaptations moins strictes peuvent être envisagées pour déroger à une interdiction totale de prélèvement (crise).

La mesure d'adaptation moins stricte correspond au maintien d'une limitation de 50 % mise en place au seuil d'alerte renforcée. Elles sont limitées, à l'échelle de la zone d'alerte, au maximum à 10 % en surface de l'assolement irriguée ou 10 % en débits cumulés de prélèvement ou 10 % en volumes autorisés sur la zone d'alerte concernée.

Toute demande de dérogation conduisant au dépassement de ce seuil global de 10 % à la zone d'alerte est rejetée.

La liste détaillée de ces pratiques ou des cultures concernées est exposée ci-dessous :

- pépinières dont pépinières viticoles ;
- plantations arboricoles de moins de 5 ans ;
- cultures ornementales, florales et horticoles ;
- cultures aromatiques et médicinales ;
- cultures maraîchères et légumières<sup>1</sup> ;
- cultures des petits fruits.

Les cultures de semences et les îlots expérimentaux peuvent également faire l'objet de dérogation, tout en étant placées en tête des cultures qui devraient être sous garantie de ressource (stockage, bassin réalimenté permettant la sécurisation de l'irrigation). Ces cultures sont soumises à autorisation préalable par les services de l'État.

La vocation du volume attribué à une telle liste est de se réduire d'année en année. Un bilan des volumes annuels consommés en période dérogatoire doit être réalisé par l'OUGC ou la chambre d'agriculture du département concerné et transmis au préfet du département concerné à la fin de chaque campagne d'irrigation.

Les demandes de dérogations sont appréhendées selon une approche globale culture/système d'irrigation, à l'échelle de la zone d'alerte sur laquelle elles pourront s'appliquer, et au regard de différents critères :

<sup>1</sup>\* Les limitations pour les niveaux de gravité "alerte" et "alerte renforcée" ne s'appliquent pas à l'irrigation de cultures maraîchères et légumières pour les préleveurs bénéficiant d'une autorisation inférieure à 5 000 m<sup>3</sup> d'eau par campagne d'irrigation et sous condition du respect du débit réservé au cours d'eau – Cf. Annexe 3.

- le besoin des cultures en eau : ce critère peut tenir compte des volumes d'irrigation demandés et du stade de développement de la culture au regard de la disponibilité de la ressource en eau ;
- la performance des systèmes d'irrigation : privilégier des systèmes d'irrigation économes en eau tels que le goutte-à-goutte ou la micro-aspersion.

Les demandes dérogatoires liées aux cultures à forte valeur ajoutée sont privilégiées selon les critères adaptation culture/système d'irrigation définis précédemment.

### **16.3 Modalités d'adaptation moins stricte pour les usages agricoles**

Le préfet peut gérer les demandes d'adaptation moins strictes selon les deux modalités précisées ci-après (soit avant, soit pendant la campagne d'étiage). Elles ne sont pas cumulables.

Toute demande de dérogation conduisant au dépassement, à l'échelle de la zone d'alerte, de 10 % en surface de l'assolement irriguée ou de 10 % en débits cumulés de prélèvement ou de 10 % en volumes accordés, est rejetée.

#### **16.3.1 Gestion collective avant la campagne d'étiage**

L'OUGC ou les chambres d'agriculture présentent au préfet de département, avant le 31 mai de chaque année, une sélection de cultures dérogatoires pouvant bénéficier d'adaptations moins strictes, figurant dans la liste des familles de cultures précisées à l'article 16.2 du présent arrêté, pour chaque zone d'alerte du sous-bassin de la Dordogne.

Par souci de praticité, cette sélection porte sur la zone d'alerte ou sur un ensemble de zones d'alerte, regroupées ou non à l'échelle d'un périmètre élémentaire jusqu'à l'échelle du département.

Cette présentation est argumentée, notamment dans le cas de regroupements de zones d'alerte.

Les propositions de l'OUGC ou des chambres d'agriculture départementales (liste de cultures potentiellement irrigables, liste des cultures dérogatoires proposées) se font sur la base des registres parcellaires graphiques (RPG) de l'année N-x (l'année N-1 si disponible) des départements du sous-bassin de la Dordogne.

En cas de cultures irriguées non quantifiables en surface à l'aide du RPG, l'OUGC ou les chambres d'agriculture départementales présentent un rapport détaillé justifiant le choix de ces cultures : motivation du choix et détails sur les cultures (valeur ajoutée, rareté de la culture, etc.) ; descriptifs des parcelles cultivées (localisations et parcelles cadastrales, surfaces cultivées en ha, exploitations productrices, etc.).

Après étude et analyse, le préfet du département se prononce sur la demande formulée.

#### **16.3.2 Gestion collective pendant la campagne d'étiage**

Sur la base de la liste des cultures précisées à l'article 16.2 du présent arrêté, et en période d'interdiction totale de prélèvement, les dérogations sont délivrées par les services de l'État après réception d'une demande motivée déposée par l'OUGC ou les chambres d'agriculture départementales.

Les demandes de dérogations doivent préciser la nature des cultures, le volume d'eau estimé ainsi que les débits associés, les surfaces et leur positionnement.

Dans le cas d'une structure de réseau collectif d'irrigation, le pétitionnaire s'entend au sens de l'adhérent à cette structure.

#### **16.3.3 Gestion des adaptations moins strictes à titre exceptionnel**

Le préfet peut, à titre exceptionnel, hors de la liste détaillée à l'article 16.2, à la demande de l'utilisateur via l'OUGC ou les chambres d'agriculture, adapter des mesures moins strictes s'appliquant à son usage. Ces conditions tiennent compte des enjeux économiques spécifiques, de la rareté, des circonstances particulières et de considérations techniques. Elles sont strictement limitées en volumes et dans le temps, par le respect des enjeux environnementaux.

Dans tous les cas, le cumul des dérogations individuelles ne doit pas dépasser, à l'échelle de la zone d'alerte, 10 % en surface de l'assolement irrigué ou 10 % en débits cumulés de prélèvement ou 10 % en volumes autorisés sur la zone d'alerte concernée.

Toute demande de dérogation conduisant au dépassement, sur l'ensemble des dérogations accordées sur la zone d'alerte, de ce seuil de 10 % est rejetée.

#### **16.4 Modalités d'adaptation moins stricte pour les usages domestiques et secondaires**

Le préfet de département peut adapter des mesures moins strictes s'appliquant à un usage domestique ou secondaire figurant en annexe 3. La décision tient compte d'enjeux économiques spécifiques, de la rareté, de circonstances particulières et de considérations techniques.

La demande comprend un protocole de suivi des consommations durant la période d'adaptation de restrictions moins strictes. Ce suivi est transmis au service instructeur dans les deux mois suivant la fin de la période considérée.

#### **Article 17 - Mesures de restriction spécifiques**

En dehors des mesures planifiées à l'article 14 et en particulier en cas d'événement exceptionnel susceptible d'entraîner une pénurie, ou pour des raisons de salubrité publique, le préfet de département peut, au vu des niveaux de nappes souterraines, d'accompagnement, alluviales et des débits des rivières, qui peuvent être complétés par l'analyse de l'état des milieux superficiels et souterrains, prendre toute mesure de limitation, non définie au présent arrêté, d'usages agricoles, domestiques ou industriels nécessaires à la préservation de la ressource en eau et des milieux aquatiques.

#### **Article 18 - Suivi individuel des prélèvements à usage agricole**

Chaque préleveur doit relever l'index de ses compteurs et conserver les données relevées comme exigé par la réglementation relative aux prélèvements à usage agricole :

- à chaque début de période : le 1<sup>er</sup> avril (printanière), le 1<sup>er</sup> juin (estivale), le 1<sup>er</sup> novembre (hivernale) ;
- le 1<sup>er</sup> de chaque mois ;
- à chaque fin de campagne, le 31 mars (période hivernale), le 31 mai (période printanière), le 31 octobre (période estivale).

Les services en charge de la police de l'eau et de l'environnement sont susceptibles de procéder à tout type de contrôles portant sur la bonne application des règles de gestion définies dans le présent arrêté et sur la bonne application des mesures techniques nécessaires au bon fonctionnement du dispositif de comptage existant.

#### **18.1 Cas spécifique des départements de la Charente et de la Charente-Maritime**

Chaque irrigant doit relever et consigner les index de l'ensemble des compteurs pour chaque station de prélèvement et les volumes prélevés suivant les périodes définies sur des imprimés d'enregistrement mis à disposition, réunis en un registre d'exploitation.

Ces imprimés doivent être transmis au service chargé de la police de l'eau de la DDT après chaque début et fin de période, et respectivement avant le 7 avril et 7 novembre même en cas de non consommation. Les coordonnées du service de police de l'eau sont spécifiées sur les imprimés mis à disposition.

Le registre est tenu à la disposition des agents chargés du contrôle de la police de l'eau. Les données du registre d'exploitation doivent être conservées 3 ans par le pétitionnaire.

#### **Article 19 - Communication et information**

Le présent arrêté sera publié au recueil des actes administratifs des services de l'État de chaque département concerné, et adressé au maire de chaque commune concernée pour affichage en mairie pour une durée minimale d'un mois et tenu à la disposition du public au-delà de la durée d'affichage.

Les arrêtés préfectoraux de limitation ou de suspension provisoire des usages de l'eau sont :

- publiés au recueil des actes administratifs des services de l'État dans le département concerné ;
- publiés sur le site internet des services de l'État du département dès leur signature, sur une page dédiée réunissant les éléments d'information ad hoc pour favoriser l'accessibilité et l'intelligibilité de la réglementation (en particulier, arrêté cadre et d'orientation seront publiés ensemble) ;
- adressé, pour affichage en mairie, au maire de chaque commune concernée.

L'OUGC, ou les chambres d'agriculture départementales, peuvent informer les préleveurs concernés par les mesures de limitation ou de suspension provisoire des usages de l'eau pour des usages agricoles.

Les personnes responsables de la production et de la distribution de l'eau (PRPDE) peuvent informer leurs abonnés des mesures de limitation ou de suspension provisoire des usages de l'eau des réseaux d'eau potable.

#### **Article 20 - Voies et délais de recours**

Le présent arrêté peut faire l'objet, dans un délai de deux mois à compter de sa date de publication, d'un recours gracieux auprès du préfet de département et/ou d'un recours contentieux auprès du tribunal administratif territorialement compétent sur l'application internet « Télérecours citoyens », en suivant les instructions disponibles à l'adresse suivante : [www.telerecours.fr](http://www.telerecours.fr). L'éventuel recours gracieux n'interrompt pas le délai de recours contentieux.

#### **Article 21 - Exécution**

Le présent arrêté concerne les départements du Cantal, de la Charente, de la Charente-Maritime, de la Corrèze, de la Creuse, de la Dordogne, de la Gironde, du Lot, de Lot-et-Garonne, du Puy-de-Dôme, et de la Haute-Vienne.

Les secrétaires généraux des préfetures, les directeurs départementaux des territoires, les chefs des services départementaux de l'office français de la biodiversité, les commandants des groupements départementaux de la gendarmerie nationale, sont chargés, chacun en ce qui le concerne, de l'exécution du présent arrêté qui sera adressé pour information au préfet coordonnateur du bassin Adour-Garonne.

Le présent arrêté est applicable dès sa signature. Il est révisable dès que nécessaire.

Fait à Périgueux, le 30 juillet 2024

Le préfet de la Dordogne,  
préfet coordonnateur du sous-bassin de la Dordogne



Jean-Sébastien LAMONTAGNE

Arrêté cadre interdépartemental n° DDT/SEER/2024-0005

délimitant les zones d'alerte et définissant les mesures de limitation ou de suspension provisoire des usages de l'eau du sous-bassin de la Dordogne

Le préfet du Cantal

La préfète de la Charente

Martine CLAVEL  
  
La préfète de la Charente

Le préfet de la Charente-Maritime

Brice BLONDEL

Le préfet de la Corrèze

  
Etienne DESPLANQUES

La préfète de la Creuse

  
Anne FRACKOWIAK-JACOBS

Le préfet de la Gironde

  
Etienne GUYOT

La préfète du Lot

Claire RAULIN

Le préfet de Lot-et-Garonne

  
Daniel BARNIER

Le préfet du Puy-de-Dôme

  
Joël MATHURIN

Le préfet de la Haute-Vienne

  
François PESNEAU



| Périmètres élémentaires                  |                                                            |                                    | Zones d'alerte et stations de références associées du sous-bassin de la Dordogne |                                                                                                                |                                                                              |                                                                                                             |                                   |                             |                 |                 |
|------------------------------------------|------------------------------------------------------------|------------------------------------|----------------------------------------------------------------------------------|----------------------------------------------------------------------------------------------------------------|------------------------------------------------------------------------------|-------------------------------------------------------------------------------------------------------------|-----------------------------------|-----------------------------|-----------------|-----------------|
| n° PE                                    | Nom PE                                                     | n° Département                     | Codes zones d'alerte                                                             | Libellés zones d'alerte                                                                                        | Réseaux de stations                                                          | Stations de référence                                                                                       | Codes stations                    | Autres sources de référence | Préfet référent | Préfet concerné |
| 72                                       | Auvézère                                                   | 19                                 | 72_ZA_19_Auvézère                                                                | Zone Auvézère (19)                                                                                             | DREAL                                                                        | Lubersac<br>DOC                                                                                             | P622251001                        |                             | 19              | /               |
|                                          |                                                            |                                    | 72_ZA_24_Auvézère amont                                                          | L'Auvézère du confluent du Puy Roudeaux au confluent du Blâme                                                  | DREAL                                                                        | Tourtoirac<br>DOC                                                                                           | P636251001                        |                             | 24              | /               |
|                                          |                                                            | 72_ZA_24_Auvézère aval             | L'Auvézère du confluent du Blâme au confluent de l'Isle                          | DREAL                                                                                                          | Le Change (Aubarède)<br>DOC                                                  | P638251001                                                                                                  |                                   |                             |                 |                 |
|                                          |                                                            | 72_ZA_24_Blâme                     | Le Blâme                                                                         | EPIDOR                                                                                                         | Cubjac Auvézère Val d'Ans                                                    | 10091                                                                                                       |                                   |                             |                 |                 |
|                                          |                                                            | 87                                 | 72_ZA_87_Auvézère                                                                | L'Auvézère                                                                                                     | DREAL                                                                        | Lubersac<br>DOC                                                                                             | P622251001                        |                             | 19              | 87              |
| 212                                      | Corrèze                                                    | 19                                 | 72_ZA_19_Corrèze amont                                                           | Zone Corrèze amont (19)                                                                                        | DREAL                                                                        | Corrèze<br>DOC                                                                                              | P335252001                        |                             | 19              | /               |
|                                          |                                                            |                                    | 72_ZA_19_Corrèze aval                                                            | Zone Corrèze aval (19)                                                                                         | DREAL                                                                        | Brive la Gaillarde (le Pont de Buy)<br>DOC                                                                  | P392252001                        |                             |                 |                 |
| 214                                      | Dordogne Aval                                              | 24                                 | 214_ZA_24_Dordogne aval                                                          | La rivière Dordogne du confluent de la Vézère au confluent de la Lidoire                                       | DREAL                                                                        | Lamonzie St Martin<br>DOE                                                                                   | P532001001                        |                             | 24              | /               |
|                                          |                                                            |                                    | 214_ZA_24_Caudeau                                                                | Le Caudeau                                                                                                     | DREAL                                                                        | Lembras (Les Pélioux)<br>DOC                                                                                | P524401001                        |                             |                 |                 |
|                                          |                                                            |                                    | 214_ZA_24_Louyre                                                                 | La Louyre                                                                                                      | ONDE                                                                         | Liorac sur Louyre (Quiassel)                                                                                | P521000101                        |                             |                 |                 |
|                                          |                                                            |                                    | 214_ZA_24_Couze_Couzeau                                                          | La Couze et le Couzeau                                                                                         | DREAL                                                                        | Bayac (Pont de Bourg)<br>DOC                                                                                | P504401001                        |                             |                 |                 |
|                                          |                                                            |                                    | 214_ZA_24_Eyraud                                                                 | L'Eyraud                                                                                                       | DREAL                                                                        | La Force (la Farganière)<br>DOC                                                                             | P540402001                        |                             |                 |                 |
|                                          |                                                            |                                    | 214_ZA_24_Conne                                                                  | la Conne                                                                                                       | EPIDOR                                                                       | St Nexans (Bazet)                                                                                           | 10099                             |                             |                 |                 |
|                                          |                                                            |                                    | 214_ZA_24_Gardonnette                                                            | la Gardonnette                                                                                                 | ONDE                                                                         | Cunèges (les Rivalles)                                                                                      | P5330001                          |                             |                 |                 |
|                                          |                                                            |                                    | 214_ZA_24_Estrop                                                                 | L'Estrop                                                                                                       | ONDE                                                                         | Bonneville et St Avit (pont D10)                                                                            | P5540001                          |                             |                 |                 |
|                                          |                                                            | 214_ZA_24_Lidoire                  | la Lidoire                                                                       | ONDE                                                                                                           | St Michel de Montaigne (Les Chaillaudes)                                     | P5620001                                                                                                    |                                   |                             |                 |                 |
|                                          |                                                            | 214_ZA_24_Seignal                  | Le Seignal                                                                       | EPIDOR                                                                                                         | St Philippe de Seignal (Les Granges)                                         | 10147                                                                                                       |                                   |                             |                 |                 |
|                                          |                                                            | 33                                 | 214_ZA_33_Dordogne aval                                                          | Dordogne aval                                                                                                  | DREAL                                                                        | Lamonzie St Martin<br>DOE                                                                                   | P532001001                        |                             | 24              | 33              |
|                                          |                                                            |                                    | 214_ZA_33_Gravouse                                                               | La Gravouse, la Durèze et la Soulège                                                                           | ONDE                                                                         | Gravouse : Eynesse                                                                                          | P550000101                        |                             | 33              | /               |
|                                          |                                                            |                                    | 214_ZA_33_Gamage                                                                 | la Gamage et l'Escouach                                                                                        | ONDE                                                                         | Gamage : Mérignas (moulin de la Rouze)                                                                      | P5660001                          |                             | 33              | /               |
|                                          |                                                            |                                    | 214_ZA_33_Engranne                                                               | L'Engranne et le Canaudonne                                                                                    | ONDE                                                                         | Engranne : Naujan et Postiac                                                                                | P5720001                          |                             | 33              | /               |
|                                          |                                                            |                                    | 214_ZA_33_Fongaband                                                              | Le Fogaband et la Langranne                                                                                    | ONDE                                                                         | St Michel de Montaigne (Les Chaillaudes)                                                                    | P5620001                          |                             | 24              | 33              |
|                                          |                                                            |                                    | 214_ZA_33_Lidoire                                                                | La Lidoire                                                                                                     | ONDE                                                                         | St Michel de Montaigne (Les Chaillaudes)                                                                    | P5620001                          |                             | 24              | 33              |
| 47                                       | 214_ZA_47_Seignal                                          | Le Seignal                         | EPIDOR                                                                           | St Philippe de Seignal (Les Granges)                                                                           | 10147                                                                        |                                                                                                             | 24                                | 47                          |                 |                 |
| 210                                      | Dordogne des Grands Barrages                               | 15                                 | 210_ZA_15_Cère                                                                   | La Cère                                                                                                        | DREAL                                                                        | Vic sur Cère (Comblat le Pont)<br>DOC                                                                       | P171291001                        |                             | 15              | /               |
|                                          |                                                            |                                    | 210_ZA_15_Maronne                                                                | La Maronne                                                                                                     | DREAL                                                                        | Sainte Eulalie<br>DOC                                                                                       | P142251001                        |                             |                 |                 |
|                                          |                                                            |                                    | 210_ZA_15_Rhue                                                                   | La Rhue                                                                                                        | DREAL                                                                        | Condat<br>DOC                                                                                               | P027251001                        |                             |                 |                 |
|                                          |                                                            |                                    | 210_ZA_15_Sumène                                                                 | La Sumène                                                                                                      | DREAL                                                                        | Le Mars à Bassignac (Vendes)<br>DOC                                                                         | P088501001                        |                             |                 |                 |
|                                          |                                                            | 19                                 | 210_ZA_19_Dordogne grands barrages amont                                         | Zone Dordogne des grands barrages amont (19)                                                                   | DREAL                                                                        | Diège : Chaveroche<br>DOC                                                                                   | P071401001                        |                             | 19              | /               |
|                                          |                                                            |                                    | 210_ZA_Rivière Dordogne                                                          | Zone Rivière Dordogne (19)                                                                                     | DREAL                                                                        | Carennac (Ile de la Prade)<br>DOE                                                                           | P207002002                        |                             | 46              | 19              |
|                                          |                                                            |                                    | 210_ZA_19_Dordogne des grands barrages aval Rive gauche                          | Zone Dordogne des grands barrages aval rive gauche (19)                                                        | ONDE                                                                         | Rivin : St Geniez aux Merles                                                                                | P1560001                          |                             | 19              | /               |
|                                          |                                                            | 23                                 | 210_ZA_23_Chavanon_Dordogne                                                      | La Diège                                                                                                       | DREAL                                                                        | La Diège : Chaveroche<br>DOC                                                                                | P071401001                        |                             | 19              | 23              |
|                                          |                                                            | 46                                 | 210_ZA_46_Cère                                                                   | La Cère du confluent de l'Escalmels<br>Au confluent de la Dordogne                                             | DREAL                                                                        | Biars sur Cère (Bretenoux)<br>DOC                                                                           | P196291001                        |                             | 46              | /               |
|                                          |                                                            | 210_ZA_46_Dordogne                 | La rivière Dordogne du barrage d'Argentat<br>Au confluent de la Cère             | DREAL                                                                                                          | Carennac (Ile de la Prade)<br>DOE                                            | P207002002                                                                                                  |                                   |                             |                 |                 |
| 210_ZA_46_Affluents_Dordogne             | Les affluents de la rivière Dordogne                       | DREAL                              | Carennac (Ile de la Prade)<br>DOE                                                | P207002002                                                                                                     |                                                                              |                                                                                                             |                                   |                             |                 |                 |
| 210_ZA_63 - Dordogne des Grands Barrages | La Dordogne des sources à la retenue<br>De Bort-les-Orgues | DREAL                              | Condat (15)<br>DOC                                                               | P027251001                                                                                                     |                                                                              | 15                                                                                                          | 63                                |                             |                 |                 |
| 211                                      | Dordogne Karstique                                         | 19                                 | 211_ZA_19 - Dordogne karstique                                                   | La Dordogne karstique                                                                                          | ONDE                                                                         | Maumont : Branceilles                                                                                       | P2120002                          |                             | 19              | /               |
|                                          |                                                            |                                    | 211_ZA_24 - Borrèze                                                              | La Borrèze                                                                                                     | EPIDOR                                                                       | Borrèze                                                                                                     | 10092                             |                             | 24              | /               |
|                                          |                                                            |                                    | 211_ZA_24 - Dordogne amont                                                       | La Dordogne amont                                                                                              | DREAL                                                                        | Carennac (Ile de la Prade)<br>DOE                                                                           | P2070025                          |                             |                 |                 |
|                                          |                                                            |                                    | 211_ZA_24 - Céou aval                                                            | Le Céou aval                                                                                                   | DREAL                                                                        | St Cybranet (Maison neuve)<br>DOC                                                                           | P248402001                        |                             |                 |                 |
|                                          |                                                            |                                    | 211_ZA_24 - Céou amont                                                           | Le Céou amont                                                                                                  | DREAL                                                                        | Léobard (Jardel)<br>DOC                                                                                     | P2464010                          |                             | 46              | 24              |
|                                          |                                                            |                                    | 211_ZA_24 - Enéa                                                                 | L'Enéa                                                                                                         | DREAL                                                                        | Carsac Aillac (Route de Peydezou)<br>DOC                                                                    | P237501001                        |                             | 24              | /               |
|                                          |                                                            |                                    | 211_ZA_24 - Nauze                                                                | La Nauze                                                                                                       | DREAL                                                                        | Siorac en Périgord (Tutte Basse)<br>DOC                                                                     | P257401001                        |                             |                 |                 |
|                                          |                                                            |                                    | 211_ZA_24 - Tournefeuille                                                        | Le Tournefeuille                                                                                               | ONDE<br>Partenaire EPIDOR                                                    | Lamothe-Fénélon (Rebec)                                                                                     | P2330001                          |                             | 46              | 24              |
|                                          |                                                            |                                    | 211_ZA_24 - Germaine/Lizabel                                                     | La Germaine, le Lizabel                                                                                        | EPIDOR                                                                       | Germaine : Groléjac                                                                                         | 10117                             |                             | 46              | 24              |
|                                          |                                                            |                                    | 46                                                                               | 211_ZA_46_Rivière_Dordogne                                                                                     | La rivière Dordogne du confluent de la Cère<br>Au confluent du Tournefeuille | DREAL                                                                                                       | Carennac (Ile de la Prade)<br>DOE | P207002002                  |                 | 46              |
|                                          |                                                            | 211_ZA_46_Affluents_Dordogne_RiveD |                                                                                  | Les affluents de la rivière Dordogne du confluent<br>De la Cère au confluent du Tournefeuille - Rive<br>Droite | DREAL                                                                        | Lachapelle Auzac (Lamothe)<br>DOC                                                                           | P231502001                        |                             |                 |                 |
|                                          |                                                            | 211_ZA_46_Affluents_Dordogne_RiveG |                                                                                  | Les affluents de la rivière Dordogne du Confluent<br>De la Cère au confluent du Tournefeuille - Rive gauche    | ONDE<br>Partenaire EPIDOR                                                    | Lamothe-Fénélon (plan d'eau ruisseau Tournefeuille)<br>Point ONDE partenaire EPIDOR                         | P2330001                          |                             |                 |                 |
|                                          |                                                            | 211_ZA_46_Sourdoire                |                                                                                  | La Sourdoire, le Maumont, le Palsou et le Lucques                                                              | EPIDOR                                                                       | Sourdoire : Vayrac (SPAR)                                                                                   | 10148                             |                             |                 |                 |
|                                          |                                                            | 211_ZA_46_Borrèze                  |                                                                                  | La Borrèze                                                                                                     | DREAL                                                                        | Lachapelle -Auzac (Lamothe)<br>DOC                                                                          | P231502001                        |                             |                 |                 |
|                                          |                                                            | 211_ZA_46_Tourmente                |                                                                                  | La Tourmente                                                                                                   | EPIDOR                                                                       | Saint Denis les Martel (La Coste)                                                                           | 10151                             |                             |                 |                 |
|                                          |                                                            | 211_ZA_46_Tournefeuille            |                                                                                  | Le Tournefeuille                                                                                               | EPIDOR                                                                       | Lamothe-Fénélon (Plan d'eau)                                                                                | 10153                             |                             |                 |                 |
|                                          |                                                            | 211_ZA_46_Marcillande_Relinquièrre |                                                                                  | La Marcillande, la Relinquièrre                                                                                | ONDE<br>Partenaire EPIDOR                                                    | Germaine : Groléjac<br>Point EPIDOR<br>Melve : Milhac (Moulin de sous-Bois)<br>Point ONDE partenaire EPIDOR | EPIDOR10117<br>P2350001           |                             |                 |                 |
|                                          |                                                            | 211_ZA_46_Melve                    |                                                                                  | La Melve                                                                                                       | EPIDOR                                                                       | Saint Cirq Madelon (Pont D101)                                                                              | 10136                             |                             |                 |                 |
|                                          |                                                            | 211_ZA_46_Bléou_Céou_Ourajoux      |                                                                                  | Le Bléou, le Céou et l'Ourajoux                                                                                | DDT                                                                          | Céou : Léobard (Jardel)<br>DOC DREAL<br>Céou : Concorès (Tourriol)<br>DOC DDT                               | Léobard : P246401001              |                             |                 |                 |
|                                          |                                                            | 211_ZA_46 - Bave                   | La Bave du confluent du Tolerne au confluent de la<br>Dordogne                   | DREAL                                                                                                          | Fraysshines (Le Martinet)<br>DOC                                             | P2054010                                                                                                    |                                   |                             |                 |                 |
| 211_ZA_46_Alzou_ruisseau_d_Aynac_Ouyse   | L'Alzou, le ruisseau d'Aynac et l'Ouyse                    | ONDE                               | Ruisseau d'Aynac : RUEYRES (Combes longues)                                      | P2210001                                                                                                       |                                                                              |                                                                                                             |                                   |                             |                 |                 |
| 211_ZA_46_Mamoul                         | Le Mamoul                                                  | EPIDOR                             | Prudhommat (Les Félines)                                                         | 10130                                                                                                          |                                                                              |                                                                                                             |                                   |                             |                 |                 |
| 211_ZA_46_Tolermie                       | Le Tolermie                                                | ONDE                               | Sénaillac-Latronquière (Moulin de Sénaillac)                                     | P2030001                                                                                                       |                                                                              |                                                                                                             |                                   |                             |                 |                 |

| Périmètres élémentaires |                          |                | Zones d'alerte et stations de références associées du sous-bassin de la Dordogne |                                                                     |                     |                                                       |                |                             |                 |                 |
|-------------------------|--------------------------|----------------|----------------------------------------------------------------------------------|---------------------------------------------------------------------|---------------------|-------------------------------------------------------|----------------|-----------------------------|-----------------|-----------------|
| n° PE                   | Nom PE                   | n° Département | Codes zones d'alerte                                                             | Libellés zones d'alerte                                             | Réseaux de stations | Stations de référence                                 | Codes stations | Autres sources de référence | Préfet référent | Préfet concerné |
| 78                      | Dronne Aval              | 16             | 78_ZA 16 – Auzonne                                                               | L'Auzonne                                                           | DDT                 | Nabinaud (pont de l'Auzonne)                          | P7300001       | échelle limni               | 16              | /               |
|                         |                          |                | 78_ZA 16 – Dronne aval                                                           | La Dronne du confluent de la Lizonne au confluent de l'Isle         | DREAL               | Coutras aval<br>DOE                                   | P846251001     |                             | 24              | 16              |
|                         |                          | 17             | 78_ZA 17 – Dronne aval                                                           | La Dronne du confluent de la Lizonne au confluent de l'Isle         | DREAL               | Coutras aval<br>DOE                                   | P846251001     |                             | 24              | 17              |
|                         |                          | 24             | 78_ZA 24 – Dronne aval                                                           | La Dronne du confluent de la Lizonne au confluent de l'Isle         | DREAL               | Coutras aval<br>DOE                                   | P846251001     |                             | 24              | /               |
|                         |                          | 33             | 78_ZA 33 – Dronne aval                                                           | La Dronne du confluent de la Lizonne au confluent de l'Isle         | DREAL               | Coutras aval<br>DOE                                   | P846251001     |                             | 24              | 33              |
| 215                     | Dronne Moyenne           | 24             | 215_ZA 24_Dronne moyenne_Côle                                                    | La Dronne moyenne et la Côle                                        | DREAL               | Bonnes<br>DOE                                         | P831252001     |                             | 24              | /               |
|                         |                          |                | 215_ZA 24_Dronne amont                                                           | La Dronne de sa source au confluent de la Côle                      | DREAL               | Saint-Pardoux-la-Rivière (Le Manet)<br>DOC            | P801251001     |                             |                 |                 |
|                         |                          |                | 215_ZA 24_Boulou                                                                 | Le Boulou                                                           | ONDE                | Gonterie-Boulounieix (La Negreie)                     | P7110001       |                             |                 |                 |
|                         |                          |                | 215_ZA 24_Euche                                                                  | L'Euche                                                             | ONDE                | Chapdeuil (Petit Roc)                                 | P7130001       |                             |                 |                 |
|                         |                          | 87             | 215_ZA 87_Dronne amont                                                           | La Dronne de sa source au confluent de la Côle                      | DREAL               | Saint-Pardoux-la-Rivière (Le Manet)<br>DOC            | P801251001     |                             | 24              | 87              |
| 71                      | Isle Amont               | 24             | 71_ZA 24_Isle amont                                                              | L'Isle de sa source au confluent de la Auvézère                     | DREAL               | Cognac sur l'Isle<br>DOC                              | P608151001     |                             | 24              | /               |
|                         |                          |                | 71_ZA 24_Loue                                                                    | La Loue du confluent de la Balance (incluse) au confluent De l'Isle | DREAL               | St Médard d'Excideuil (Excideuil)                     | P613402001     |                             |                 |                 |
|                         |                          | 87             | 71_ZA 87_Isle amont                                                              | L'Isle de sa source au confluent de la Vézère                       | DREAL               | Cognac sur l'Isle<br>DOC                              | P608151001     |                             | 24              | 87              |
| 73                      | Isle Moyenne             | 24             | 73_ZA 24_Isle aval                                                               | L'Isle aval                                                         |                     | St Laurent des Hommes (La Filolie)<br>DOE             | P718152001     |                             | 24              | /               |
|                         |                          |                | 73_ZA 24_Crempse                                                                 | La Crempse                                                          |                     | Issac (Moulin de Lousteau)<br>DOC                     | P714401001     |                             |                 |                 |
|                         |                          |                | 73_ZA 24_Vern                                                                    | Le Vern                                                             | ONDE                | Manzac (Le Poteau)                                    | P6480001       |                             |                 |                 |
|                         |                          |                | 73_ZA 24_Beauronne des Lèches                                                    | La Beauronne des Lèches                                             | ONDE                | St Médard de Mussidan (Chandos)                       | P6570001       |                             |                 |                 |
|                         |                          |                | 73_ZA 24_Beauronne de St Vincent                                                 | La Beauronne de St Vincent                                          | ONDE                | St Jean d'Ataux (Moulin du Bleuil)                    | P6510001       |                             |                 |                 |
|                         |                          |                | 73_ZA 24_Beauronne de Chancelade                                                 | La Beauronne de Chancelade                                          | ONDE                | Agonac (Pont de l'Église)                             | P6450001       |                             |                 |                 |
|                         |                          |                | 73_ZA 24_Manoire                                                                 | Le Manoire                                                          | ONDE                | Boulazac (Vieux Bourg)                                | P6430001       |                             |                 |                 |
|                         |                          | 33             | 73_ZA 33_Isle aval                                                               | L'Isle aval                                                         | DREAL               | St Laurent des Hommes (La Filolie)<br>DOE             | P718152001     |                             | 24              | 33              |
| 79                      | Isle Bassin Aval         | 16             | 79_ZA 16_Lary_Poussonne_Palais                                                   | Le Lary, la Poussonne, le Palais                                    | DDT                 | Martron (moulin de Brioleau)                          |                | échelle limni               | 16              | /               |
|                         |                          | 17             | 79_ZA 17_Lary_Palais                                                             | Le Lary, le Palais                                                  | DDT                 | Martron (moulin de Brioleau)                          |                | échelle limni               | 16              | 17              |
|                         |                          | 33             | 79_ZA 33_Saye                                                                    | La Saye, le Meudon et le Lary                                       | DREAL               | Périssac<br>DOC                                       | P927401001     |                             | 33              | /               |
|                         |                          |                | 79_ZA 33_Isle aval confluence                                                    | Isle aval confluence                                                | DREAL               | St Laurent des Hommes (La Filolie)<br>DOE             | P718152001     |                             | 24              | /               |
|                         |                          |                | 79_ZA 33_Barbanne                                                                | Barbanne_Lavié_Palais                                               | ONDE                | Montagne                                              | P8400001       |                             | 33              | /               |
| 76                      | Lizonne                  | 16             | 76_ZA 16_Lizonne                                                                 | La Lizonne                                                          | DREAL               | Saint Séverin<br>DOE                                  | P828401001     |                             | 24              | 16              |
|                         |                          |                | 76_ZA 16_Voultron                                                                | Voultron                                                            | DDT                 | Blanzaguet-St-Cybard (Pont de la Chaussade)           |                | échelle limni               | 16              | /               |
|                         |                          | 24             | 76_ZA 24_Lizonne                                                                 | La Lizonne                                                          | DREAL               | Saint Séverin<br>DOE                                  | P828401001     |                             | 24              | /               |
|                         |                          |                | 76_ZA 24_Belle                                                                   | La Belle                                                            | DREAL               | Mareuil en Périgord (Mareuil)<br>DOC                  | P821501001     |                             |                 |                 |
|                         |                          |                | 76_ZA 24_Pude                                                                    | La Pude                                                             | DREAL               | Nantheuil Auriac de Bourzac (Pon de Nantheuil)<br>DOC | P725000101     |                             |                 |                 |
| 76_ZA 24_Sauvanie       | La Sauvanie              | DREAL          | Allemans (Les Michelies)<br>DOC                                                  | P727000101                                                          |                     |                                                       |                |                             |                 |                 |
| 77                      | Tude                     | 16             | 77_ZA 16_Tude                                                                    | La Tude                                                             | DREAL               | Médillac (pont de Corps)<br>DOC                       | P839431001     |                             | 16              | /               |
| 36                      | Vézère Amont Cristalline | 19             | 36_ZA 19_Vézère cristalline amont                                                | Zone Vézère cristalline amont (19)                                  | DREAL               | St Merd les Oussines (Maisonnia)<br>DOC               | P300101001     |                             | 19              | /               |
|                         |                          |                | 36_ZA 19_Vézère cristalline aval                                                 | Zone Vézère cristalline aval (19)                                   | DREAL               | Loyre : Voutezac (Pont de l'Aumonerie)<br>DOC         | P323401001     |                             |                 |                 |
|                         |                          | 87             | 36_ZA 87_Vézère amont cristalline                                                | la Vézère amont cristalline                                         | DREAL               | St Merd les Oussines (Maisonnia)<br>DOC               | P300101001     |                             | 19              | 87              |
| 213                     | Vézère Aval Karstique    | 19             | 213_ZA 19_Vézère karstique                                                       | Zone Vézère karstique (19)                                          | DREAL               | Larche<br>DOC                                         | P400101001     |                             | 19              | /               |
|                         |                          |                | 213_ZA 24_Vézère aval                                                            | La Vézère du confluent de l'Elle au confluent de la Dordogne        | DREAL               | Montignac<br>DOE                                      | P416101002     |                             |                 |                 |
|                         |                          | 24             | 213_ZA 24_Cern                                                                   | Le Cern                                                             | DREAL               | Le Lardin St Lazare (Rispe)<br>DOC                    | P411401001     |                             | 24              | /               |
|                         |                          |                | 213_ZA 24_Beune                                                                  | Les Beunes                                                          | DREAL               | Tamniès (Moulin de Maillet)<br>DOC                    | P425401001     |                             |                 |                 |
|                         |                          |                | 213_ZA 24_Chironde_Coly                                                          | La Chironde et le Coly                                              | DREAL               | St Amand de Coly (La Reynie)<br>DOC                   | P413511001     |                             |                 |                 |

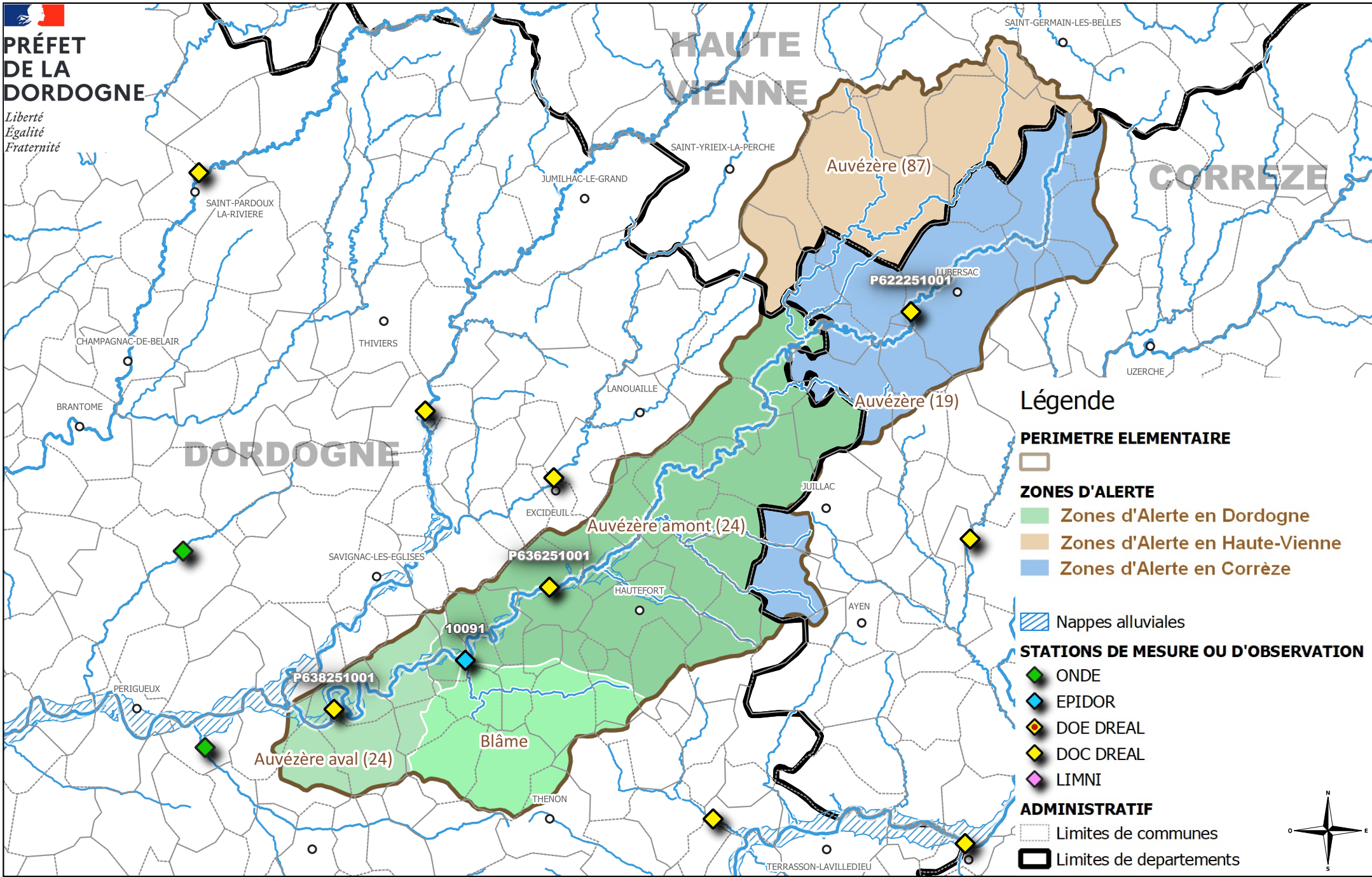

## ANNEXE 2 - ACI DORDOGNE n°DDT/SEER/2024-005

### Périmètre élémentaire "Auvézère" et ses zones d'alerte



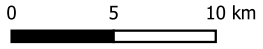
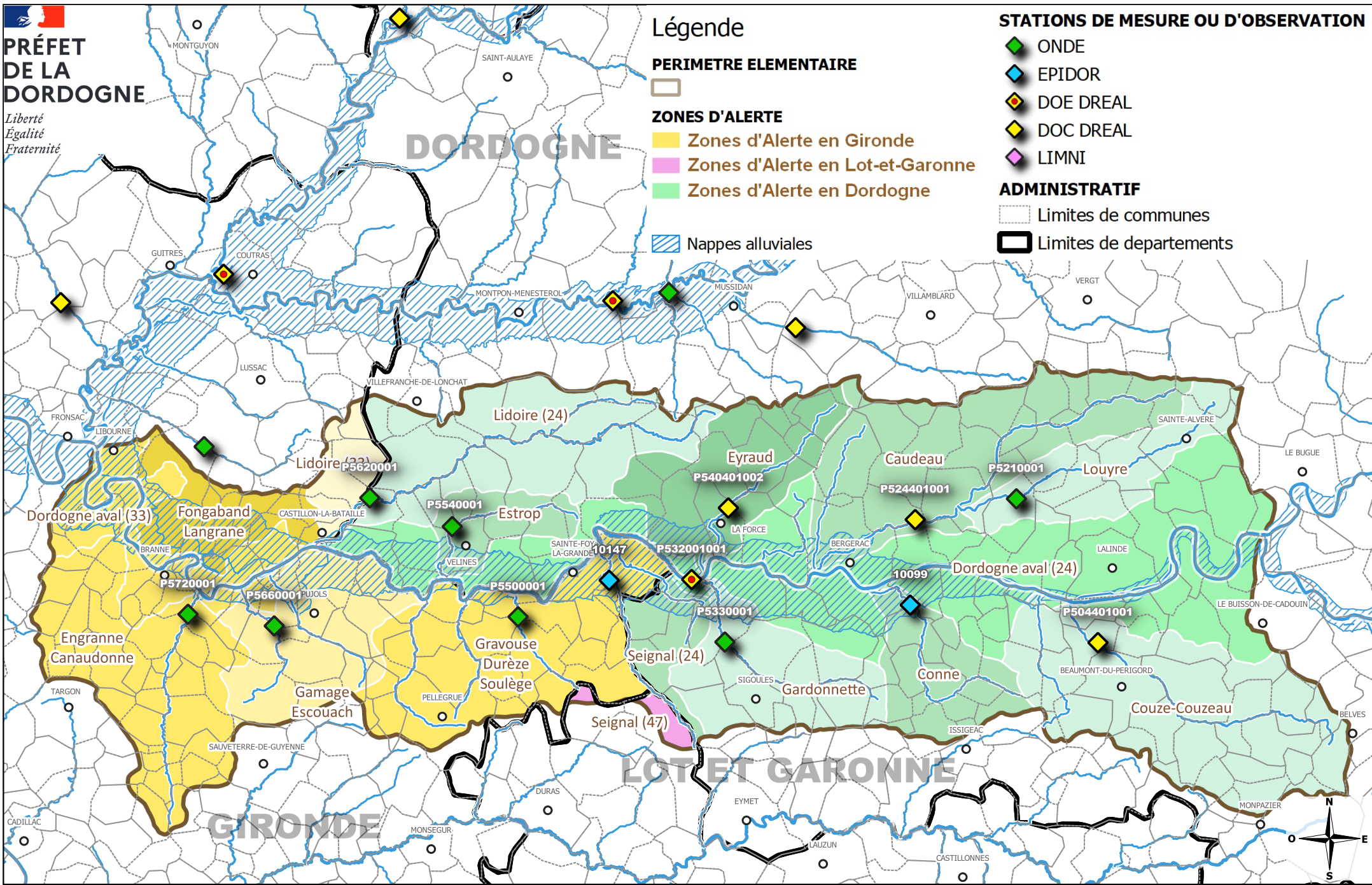

Direction Départementale des Territoires  
Service Eau Environnement et Risques  
Cité Administrative - 24024 PERIGUEUX CEDEX

Sources de données :  
IGN GeoFLA® 2022  
IGN BD Topage® 2019  
IGN BD Cartage®  
BD Lisa® 2022



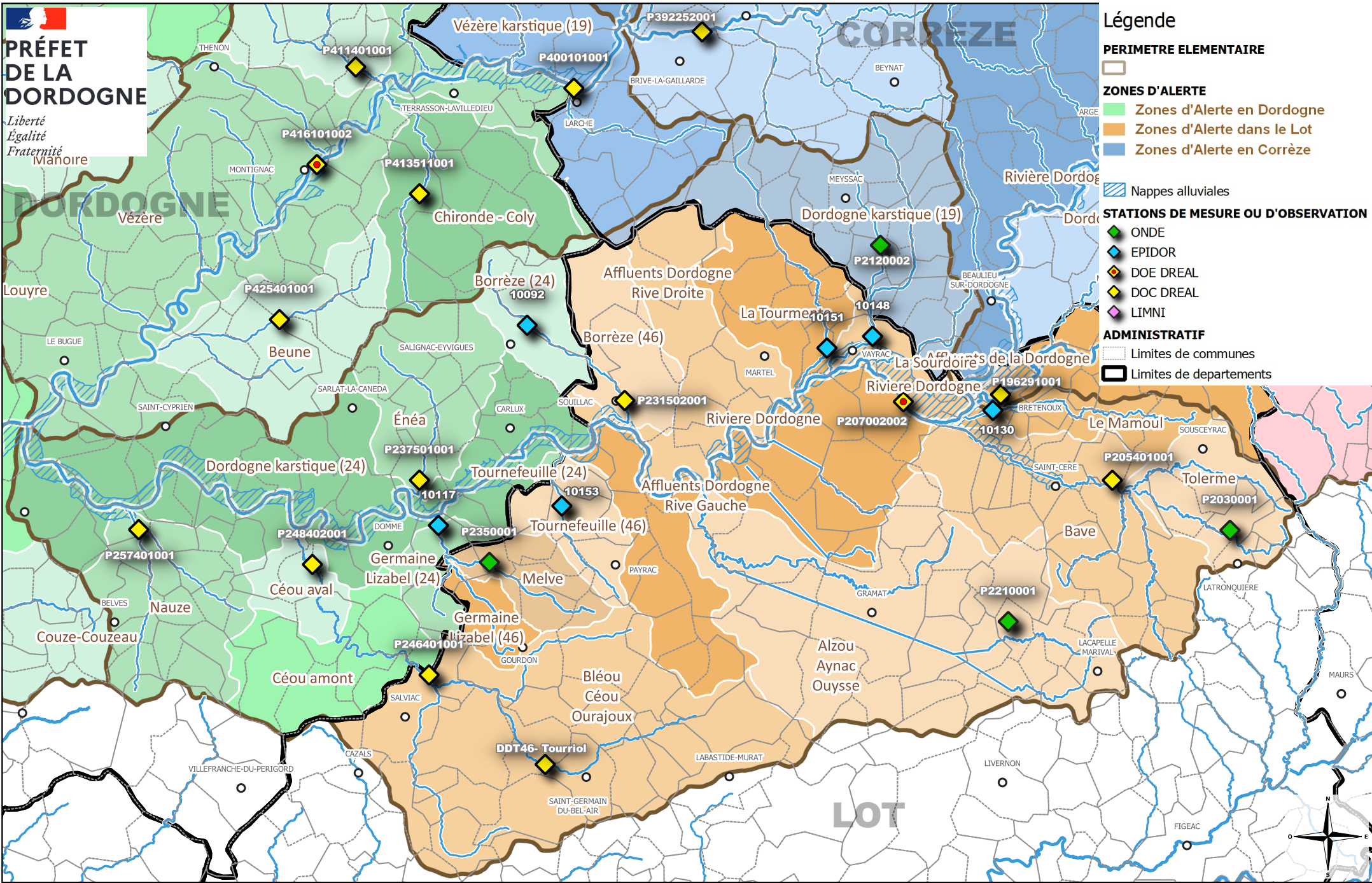

**Légende**

**PERIMETRE ELEMENTAIRE**  
 PERIMETRE ELEMENTAIRE

**ZONES D'ALERTE**

- Zones d'Alerte en Dordogne
- Zones d'Alerte dans le Lot
- Zones d'Alerte en Corrèze

Nappes alluviales

**STATIONS DE MESURE OU D'OBSERVATION**

- ONDE
- EPIDOR
- DOE DREAL
- DOC DREAL
- LIMNI

**ADMINISTRATIF**

- Limites de communes
- Limites de departements

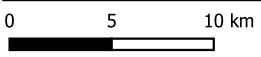

**ANNEXE 2 - ACI DORDOGNE n°DDT/SEER/2024-005**  
**Périmètre élémentaire "Dordogne karstique" et ses zones d'alerte**

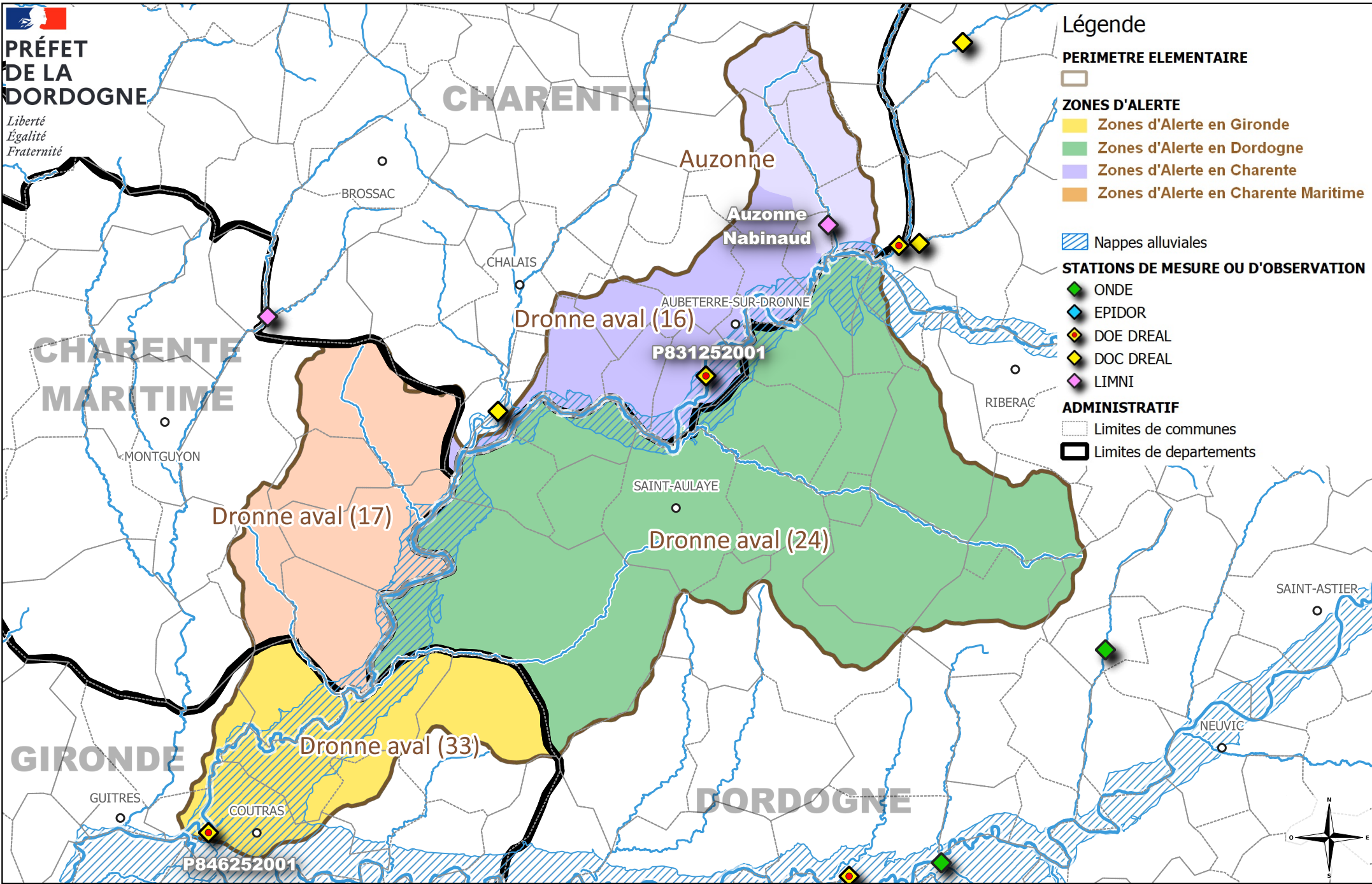

**ANNEXE 2 - ACI DORDOGNE n°DDT/SEER/2024-005**  
**Périmètre élémentaire "Dronne aval" et zones d'alerte**



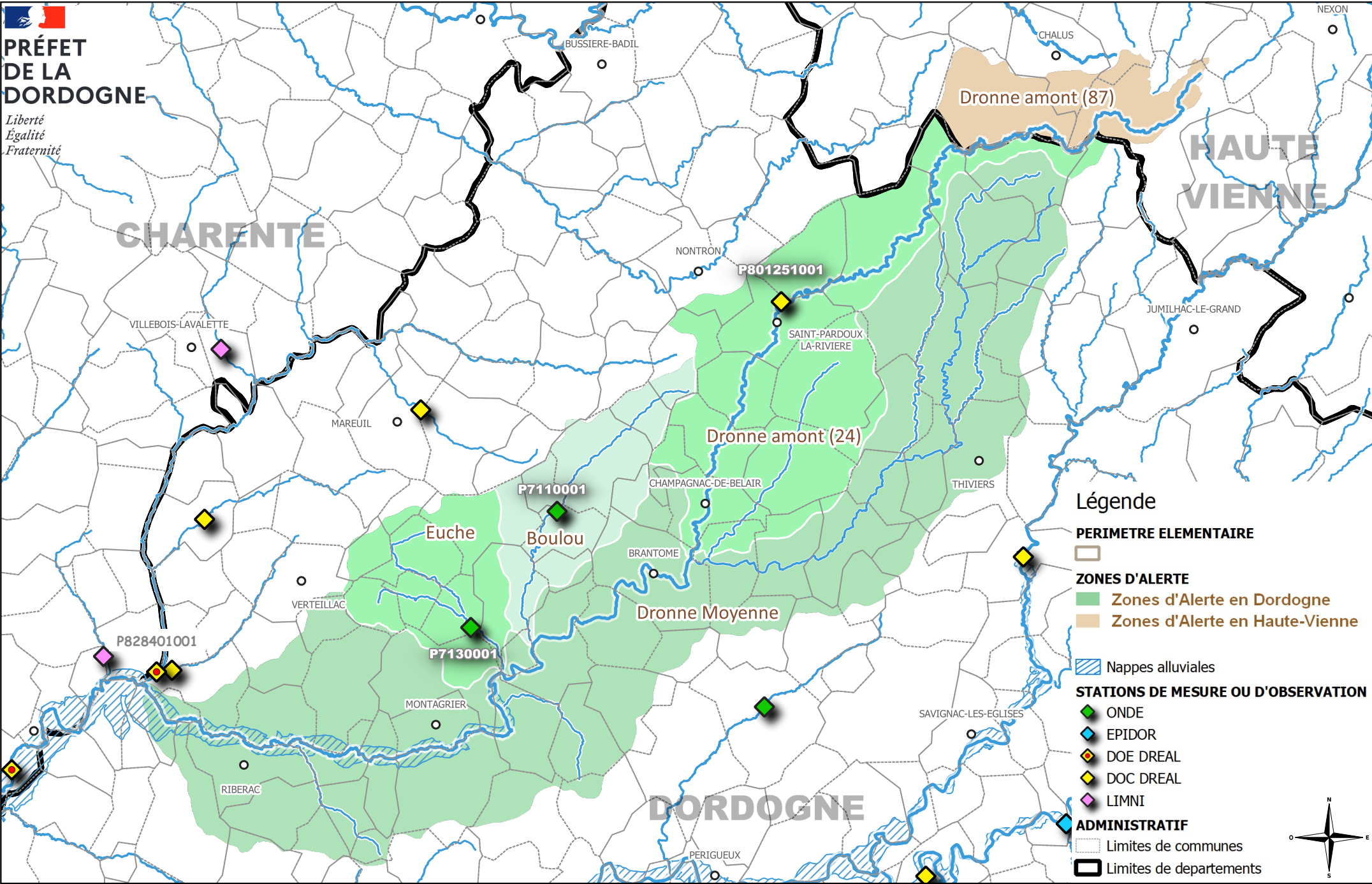

**ANNEXE 2 - ACI DORDOGNE n°DDT/SEER/2024-005**  
**Périmètre élémentaire "Dronne moyenne" et zones d'alerte**

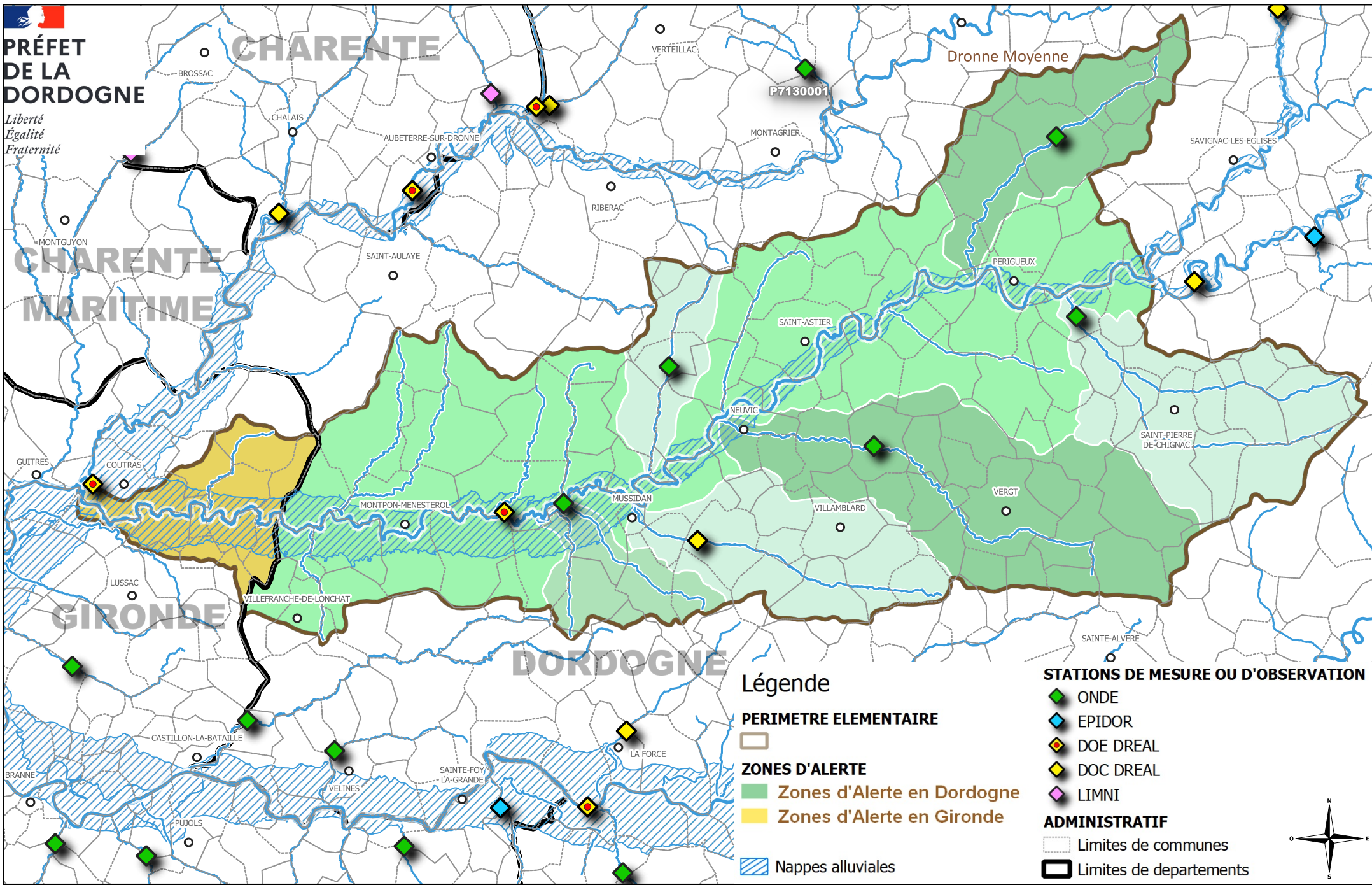



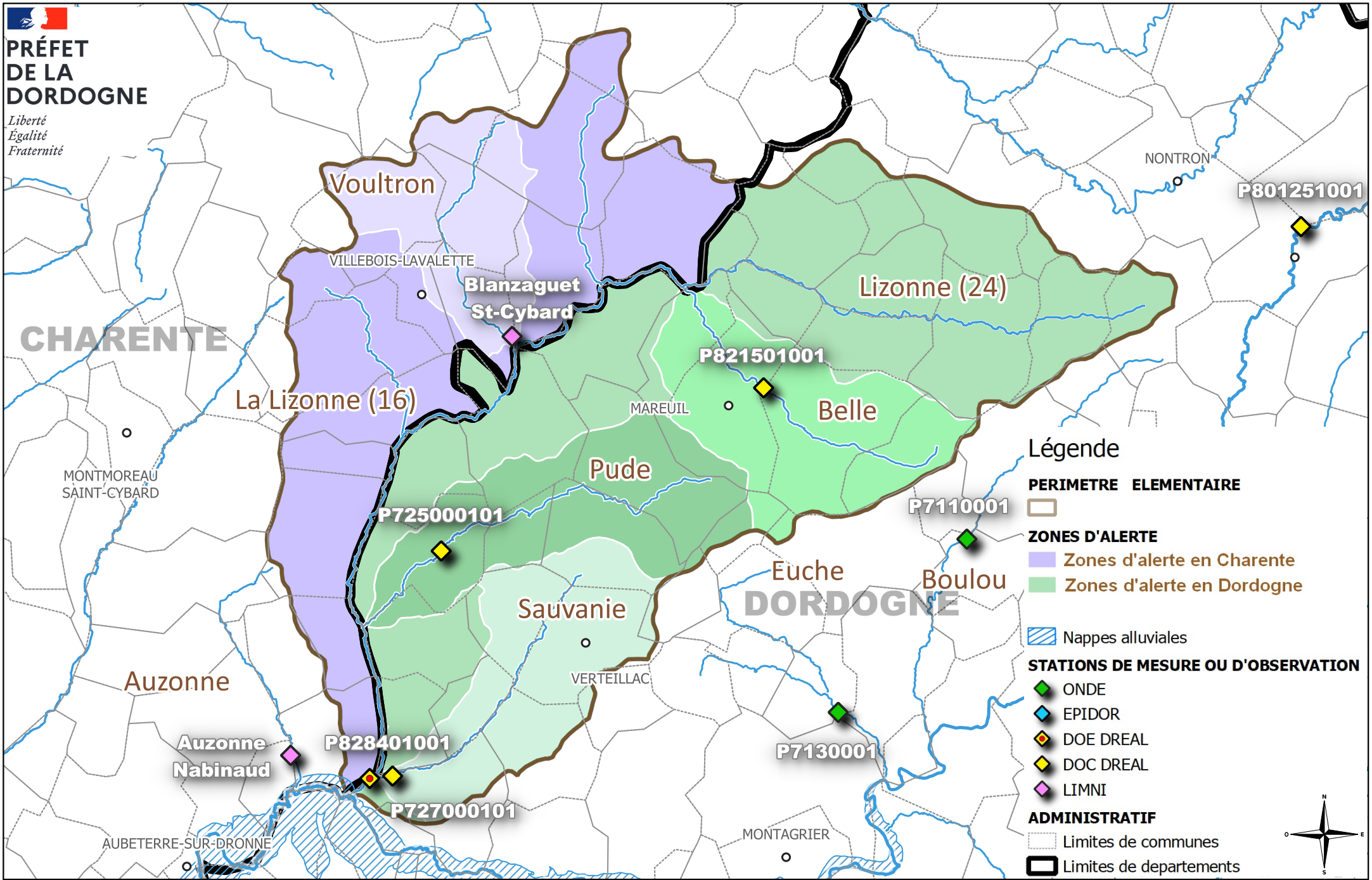



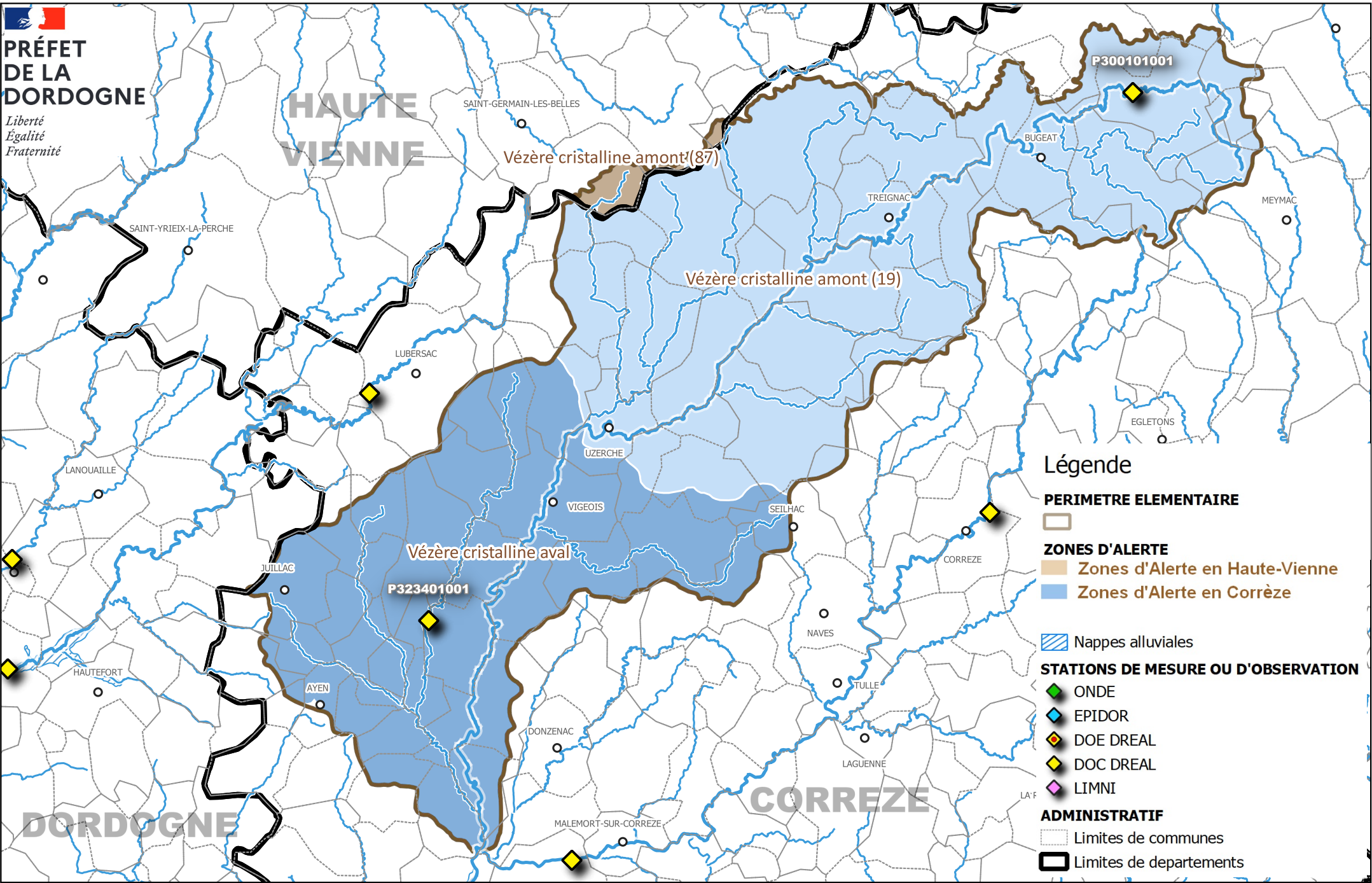

0 5 10 km

**ANNEXE 2 - ACI DORDOGNE n°DDT/SEER/2024-005**  
**Périmètre élémentaire "Lizonne" et ses zones d'alerte**









**Légende**

**PERIMETRE ELEMENTAIRE**  

**ZONES D'ALERTE**  
 Zones d'Alerte en Haute-Vienne  
 Zones d'Alerte en Corrèze

 Nappes alluviales

**STATIONS DE MESURE OU D'OBSERVATION**  
 ONDE  
 EPIDOR  
 DOE DREAL  
 DOC DREAL  
 LIMNI

**ADMINISTRATIF**  
 Limites de communes  
 Limites de departements

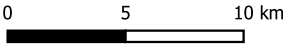

**ANNEXE 2 - ACI DORDOGNE n°DDT/SEER/2024-005**  
**Périmètre élémentaire "Vézère amont cristalline" et ses zones d'alerte**



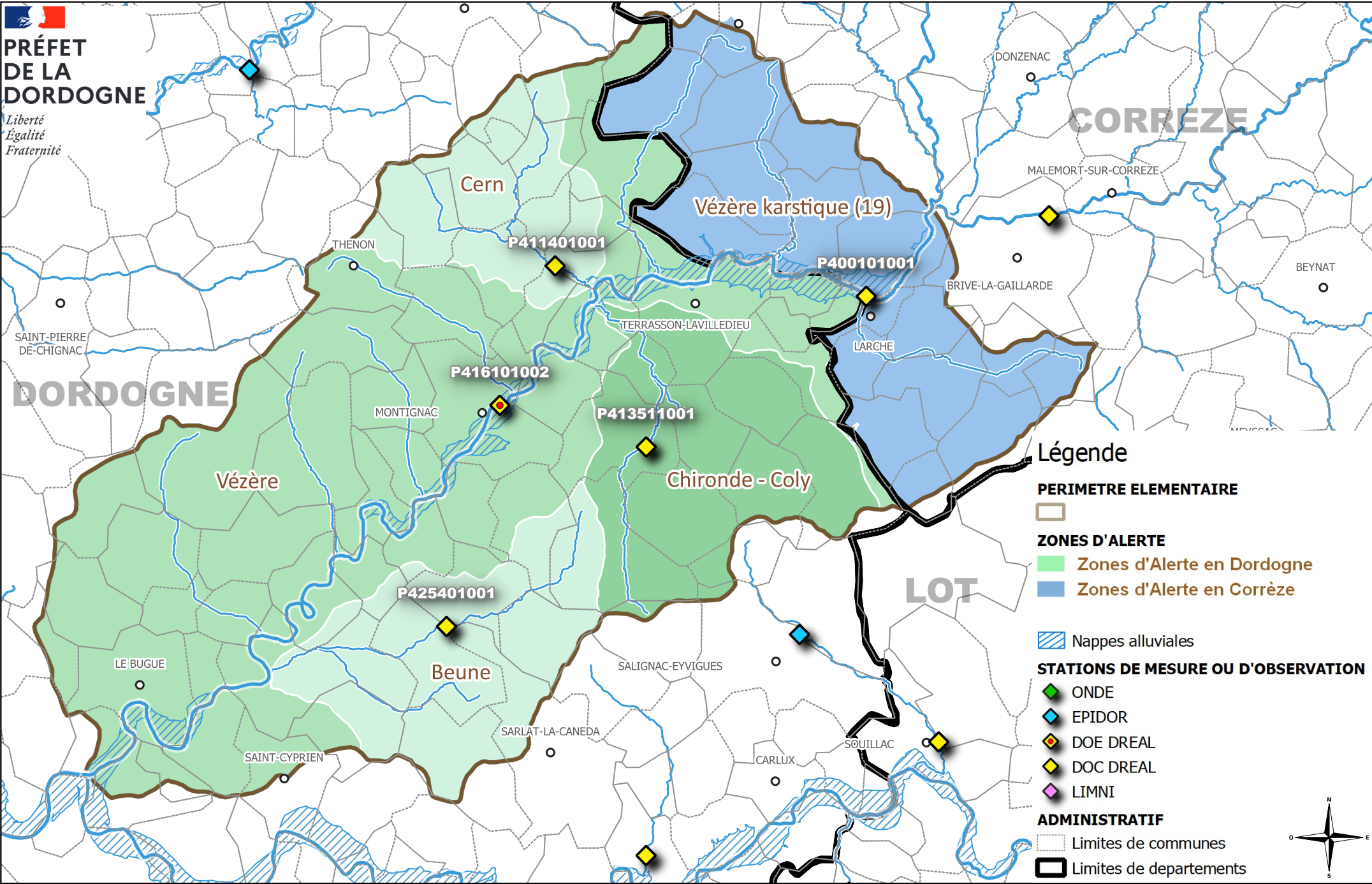

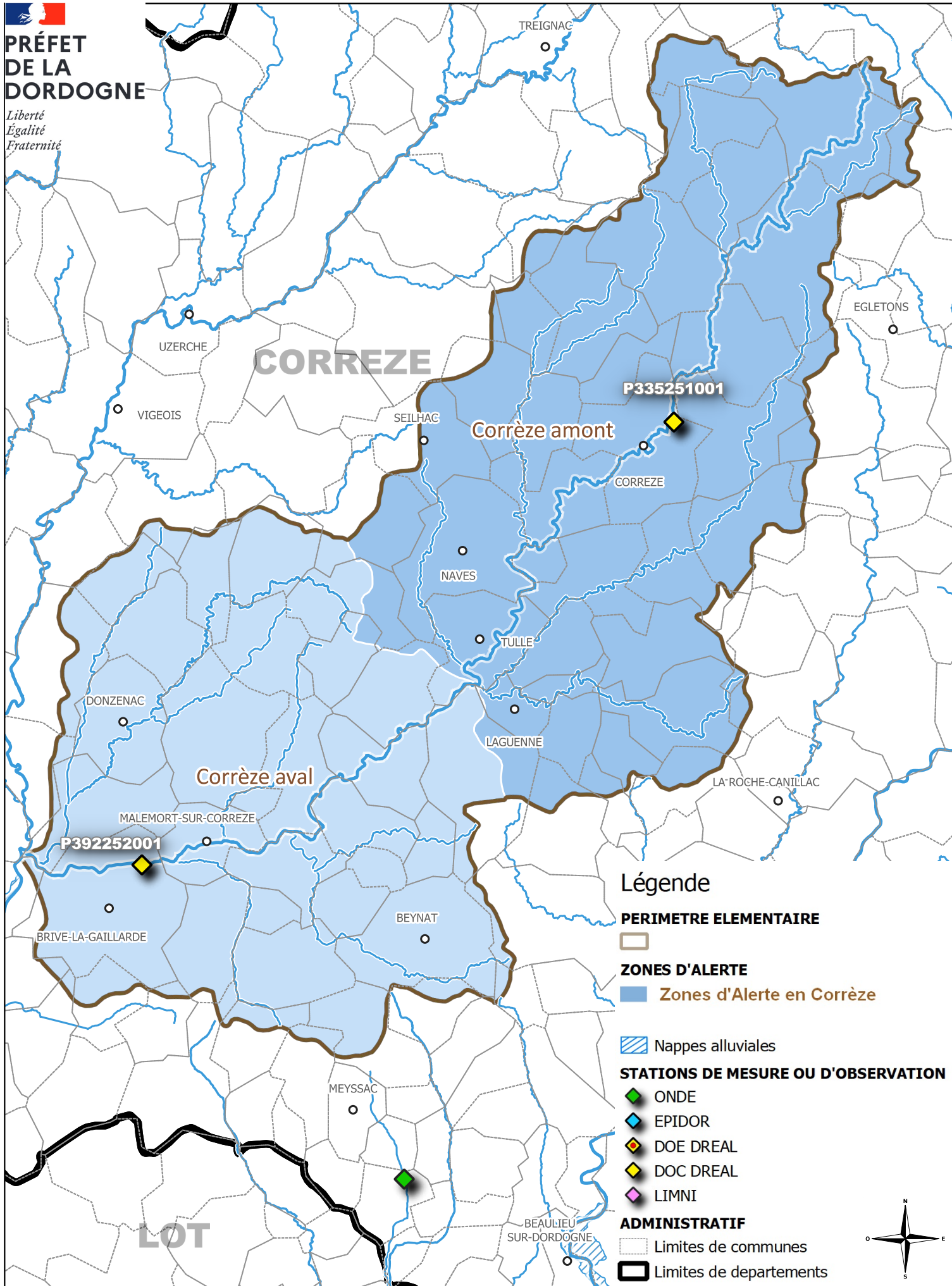

**Légende**

**PERIMETRE ELEMENTAIRE**





**ZONES D'ALERTE**

 Zones d'Alerte en Corrèze

 Nappes alluviales

**STATIONS DE MESURE OU D'OBSERVATION**

 ONDE

 EPIDOR

 DOE DREAL

 DOC DREAL

 LIMNI

**ADMINISTRATIF**

 Limites de communes

 Limites de departements

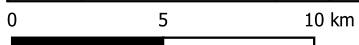
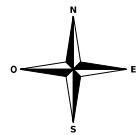



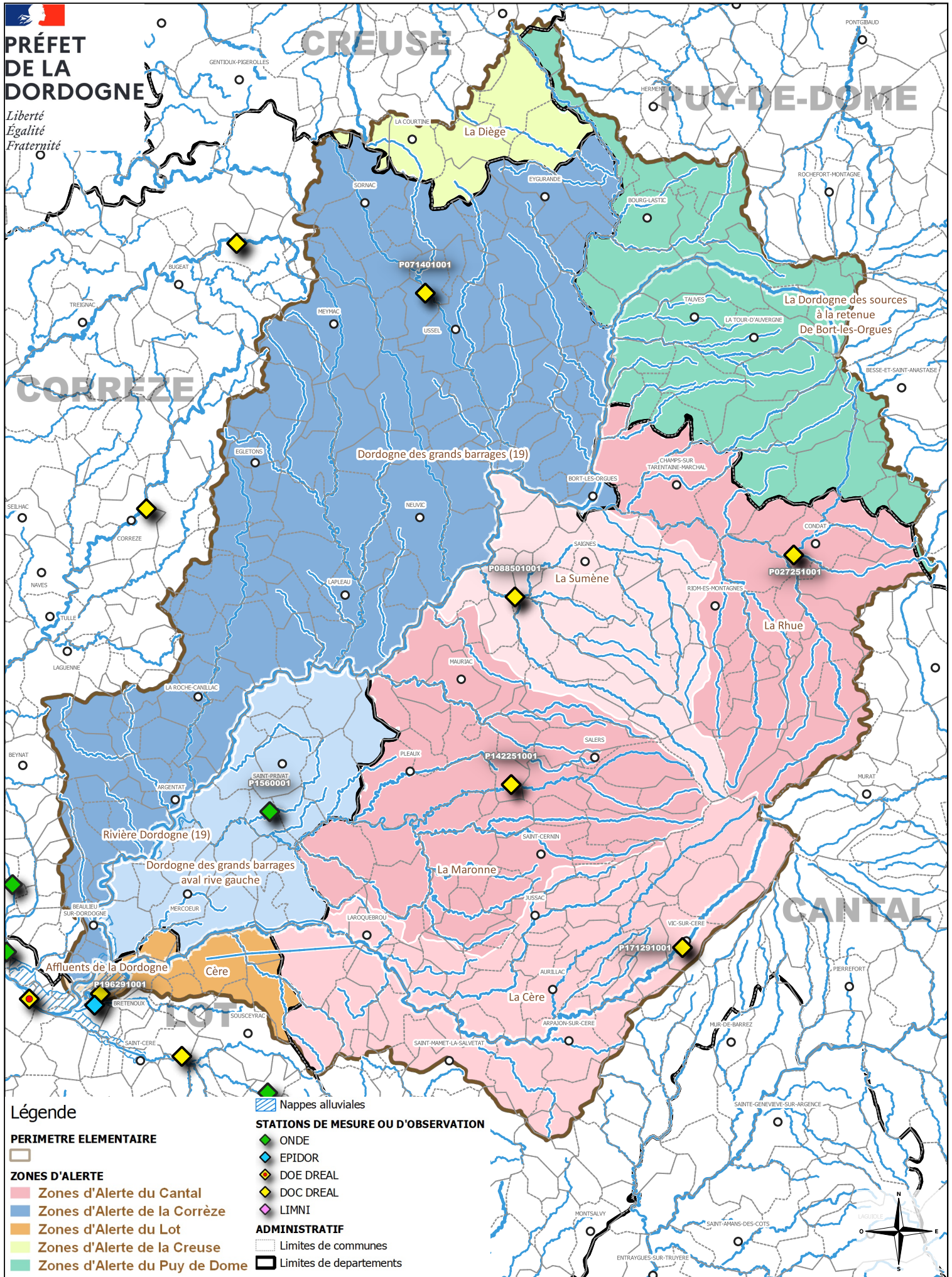

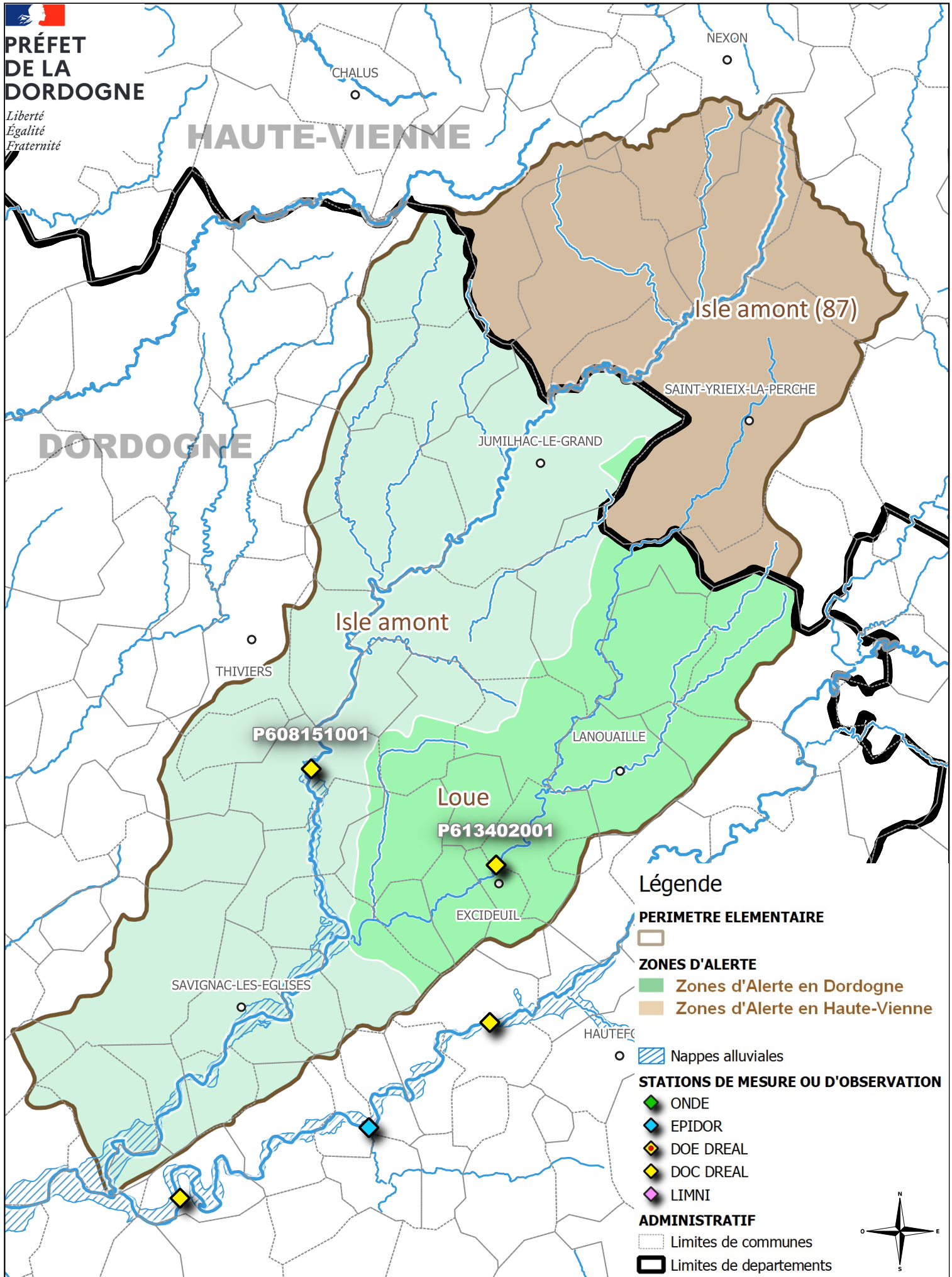

0 5 10 km

**ANNEXE 2 - ACI DORDOGNE n°DDT/SEER/2024-005**  
**Périmètre élémentaire "Isle amont" et ses zones d'alerte**



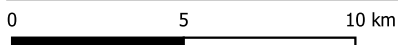
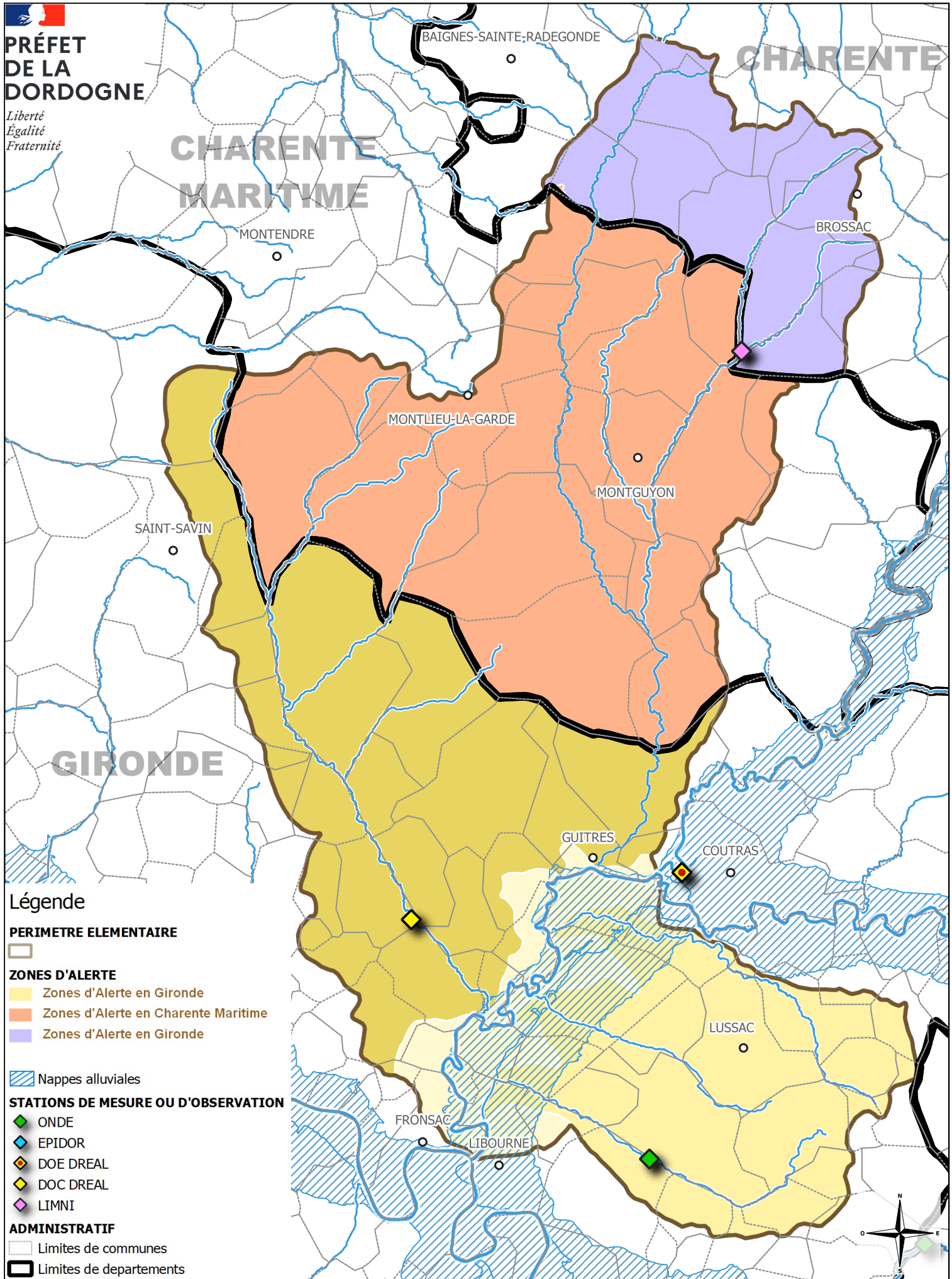

**ANNEXE 2 - ACI DORDOGNE n°DDT/SEER/2024-005**  
**Périmètre élémentaire "Isle Bassin versant aval"**  
**et ses zones d'alerte**

Sources de données :  
 IGN GeoFLA® 2022  
 IGN BD Topage® 2019  
 BD Lisa® 2022



**PRÉFET  
DE LA  
DORDOGNE**

*Liberté  
Égalité  
Fraternité*

**Légende**

**PERIMETRE ELEMENTAIRE**



**ZONES D'ALERTE**



Nappes alluviales

**STATIONS DE MESURE OU D'OBSERVATION**

- ONDE
- EPIDOR
- DOE DREAL
- DOC DREAL
- LIMNI

**ADMINISTRATIF**

- Limites de communes
- Limites de départements

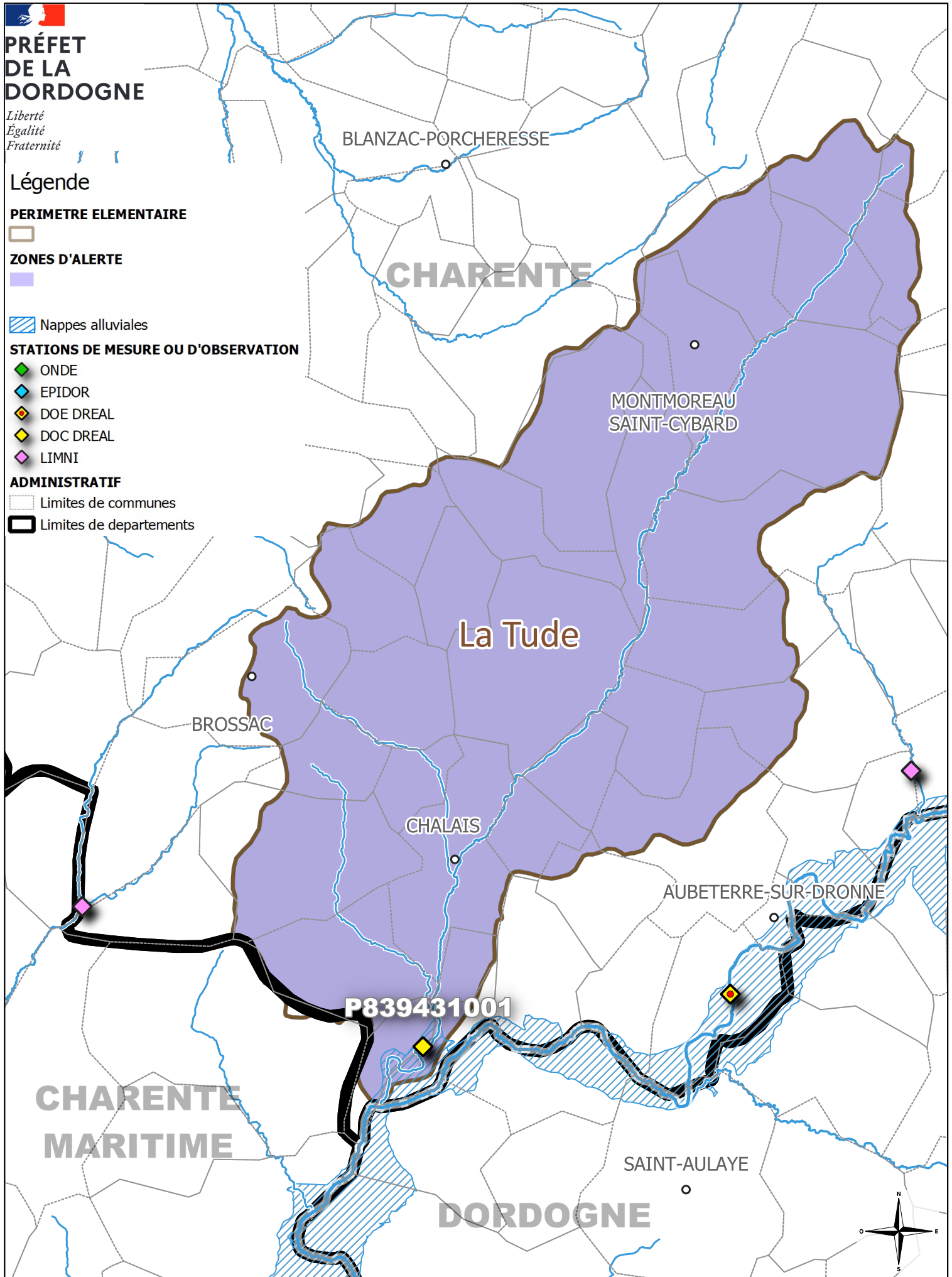

**P839431001**

0 5 10 km

Sources de données :



## ACI du Sous-bassin de la Dordogne

### Définition des usages et des mesures d'adaptation

#### Usages prioritaires :

Les usagers concernés sont :

- Les particuliers (P)
- Les entreprises (E)
- Les collectivités (C)
- Les exploitants agricoles et les structures collectives d'irrigation (A)

| Milieux naturels | Réseau AEP | Usages                                      | Vigilance | Alerte                                                                                                                                                                                                        | Alerte renforcée | Crise | P | E | C | A |
|------------------|------------|---------------------------------------------|-----------|---------------------------------------------------------------------------------------------------------------------------------------------------------------------------------------------------------------|------------------|-------|---|---|---|---|
| OUI              | OUI        | Alimentation en eau potable des populations |           | Pas d'interdiction sauf arrêté spécifique                                                                                                                                                                     |                  |       | X | X | X | X |
| OUI              | OUI        | Abreuvement du bétail                       |           | Pas de limitation sauf arrêté préfectoral ou municipal spécifique<br>En cas de prélèvement dans un cours d'eau, le remplissage des citernes sera effectué depuis la berge, sans pénétrer dans le cours d'eau. |                  |       | X | X | X | X |

#### Usages domestiques et secondaires :

Les usagers concernés sont :

- Les particuliers (P)
- Les entreprises (E)
- Les collectivités (C)
- Les exploitants agricoles et les structures collectives d'irrigation (A)

| Milieux naturels | Réseau AEP | Usages                                                                                                                          | Vigilance                            | Alerte                                                                                  | Alerte renforcée                                                                                                                                                 | Crise                                                                                                                                                                                                                                                         | P | E | C | A                      |  |
|------------------|------------|---------------------------------------------------------------------------------------------------------------------------------|--------------------------------------|-----------------------------------------------------------------------------------------|------------------------------------------------------------------------------------------------------------------------------------------------------------------|---------------------------------------------------------------------------------------------------------------------------------------------------------------------------------------------------------------------------------------------------------------|---|---|---|------------------------|--|
| OUI              | OUI        | Arrosage des jardins potagers y compris serres non agricoles                                                                    | Information via communiqué de presse | INTERDIT de 13 h à 20 h                                                                 | INTERDIT entre 8 h et 20 h                                                                                                                                       |                                                                                                                                                                                                                                                               | X | X | X | X                      |  |
| OUI              | OUI        | Arrosage des pelouses, massifs fleuris, jardins d'agrément, espaces verts et golfs particuliers                                 |                                      | INTERDIT entre 8 h et 20 h                                                              | INTERDIT                                                                                                                                                         |                                                                                                                                                                                                                                                               | X | X | X | X                      |  |
| OUI              | OUI        | Jardineries                                                                                                                     |                                      | INTERDIT de 13 h à 20 h                                                                 |                                                                                                                                                                  |                                                                                                                                                                                                                                                               |   | X | X |                        |  |
| OUI              | OUI        | Fonctionnement des fontaines publiques et privées                                                                               |                                      | INTERDIT sauf circuit fermé                                                             |                                                                                                                                                                  |                                                                                                                                                                                                                                                               |   | X | X | X                      |  |
| OUI              | OUI        | Arrosage d'arbres et arbustes                                                                                                   | Information via communiqué de presse | INTERDIT sauf plantations d'arbres et arbustes de moins de 3 ans autorisé de 20 h à 8 h | INTERDIT sauf plantations d'arbres et arbustes de moins de 3 ans autorisé de 20 h à 8 h et limité à 2 nuits /semaine* (affichage sur le site des dates choisies) | INTERDIT sauf plantations d'arbres et arbustes de moins de 3 ans autorisé de 20 h à 8 h et limité à 2 nuits /semaine* (affichage sur le site des dates choisies) En cas de pénurie d'eau potable alors Interdiction totale pour plantations de moins de 3 ans | X | X | X | X (hors gestion OUG C) |  |
| OUI              | OUI        | Arrosage des terrains de sport y compris aires d'évolutions équestres, centre équestres, hippodromes, circuits motocross et vtt | Information via communiqué de presse | INTERDIT de 13 h à 20 h                                                                 | INTERDIT de 8 h à 20 h arrosage possible de 20h00 à 8 h, limité à 2 nuits par semaine* (affichage sur le site des dates choisies)                                | Interdiction totale Sauf pour terrains de sport d'enjeu national ou international : Interdiction de 8 h à 20 h Et limité à 2 nuits par semaine Sauf en cas de pénurie d'eau potable (Interdiction totale)                                                     | X | X | X | X                      |  |

| Milieux naturels | Réseau AEP | Usages                                                                                  | Vigilance | Alerte                                                                                                                                                                      | Alerte renforcée                                                                                                                                                                     | Crise                                                                                                                                                                                                  | P | E | C | A |
|------------------|------------|-----------------------------------------------------------------------------------------|-----------|-----------------------------------------------------------------------------------------------------------------------------------------------------------------------------|--------------------------------------------------------------------------------------------------------------------------------------------------------------------------------------|--------------------------------------------------------------------------------------------------------------------------------------------------------------------------------------------------------|---|---|---|---|
| OUI              | OUI        | Arrosage des golfs (conformément à l'accord cadre golf et environnement 2019-2024)      |           | INTERDIT de 8 h à 20 h + réduction consommation hebdomadaire de 30 % + Un registre de prélèvement devra être rempli hebdomadairement                                        | INTERDIT sauf les greens et les départs et seulement entre 20 h et 8 h + réduction consommation hebdomadaire de 60 % + Un registre de prélèvement devra être rempli hebdomadairement | INTERDIT sauf pour les greens et seulement entre 20 h et 8 h sauf si pénurie eau potable + réduction consommation hebdomadaire de 70 % + Un registre de prélèvement devra être rempli hebdomadairement |   |   | X | X |
| OUI              | NON        | Pratique du Canyoning et des randonnées aquatiques                                      |           | INTERDIT sauf mise en place d'un protocole départemental encadrant la pratique                                                                                              |                                                                                                                                                                                      |                                                                                                                                                                                                        | X | X | X |   |
| OUI              | OUI        | Remplissage de piscines familiales                                                      |           | INTERDIT Sauf remise à niveau et premier remplissage si le chantier avait débuté avant les premières restrictions.                                                          |                                                                                                                                                                                      | INTERDIT                                                                                                                                                                                               | X |   |   |   |
| OUI              | OUI        | Remplissage de piscines accueillant du public                                           |           | INTERDIT Sauf remise à niveau, premier remplissage si le chantier avait débuté avant les premières restrictions et impératif sanitaire soumis à validation de l'ARS         |                                                                                                                                                                                      | INTERDIT, sauf impératif sanitaire soumis à validation de l'ARS                                                                                                                                        | X | X | X |   |
| OUI              | OUI        | Lavage de véhicules et engins nautiques par des professionnels                          |           | INTERDIT sauf avec du matériel haute pression ou avec système de recyclage de l'eau (sauf impératif sanitaire). Affichage obligatoire de l'arrêté de restriction en vigueur |                                                                                                                                                                                      | INTERDIT, sauf impératif sanitaire Affichage obligatoire de l'arrêté de restriction en vigueur                                                                                                         | X | X | X | X |
| OUI              | OUI        | Lavage de véhicules et engins nautiques chez les particuliers                           |           | INTERDIT sauf impératif sanitaire                                                                                                                                           |                                                                                                                                                                                      |                                                                                                                                                                                                        | X |   |   |   |
| OUI              | OUI        | Nettoyage des façades, toitures, trottoirs, voiries et autres surfaces imperméabilisées |           | INTERDIT sauf impératif sanitaire, sécuritaire ou lié à des travaux                                                                                                         |                                                                                                                                                                                      | INTERDIT sauf impératif sanitaire ou sécuritaire                                                                                                                                                       | X | X | X | X |

| Milieux naturels | Réseau AEP | Usages                                                                                                             | Vigilance | Alerte                                                              | Alerte renforcée | Crise                                            | P | E | C | A |
|------------------|------------|--------------------------------------------------------------------------------------------------------------------|-----------|---------------------------------------------------------------------|------------------|--------------------------------------------------|---|---|---|---|
| OUI              | OUI        | Arrosage de surfaces de circulation générant de la poussière (piste de chantier, motocross, piste d'athlétisme...) |           | INTERDIT sauf impératif sanitaire, sécuritaire ou lié à des travaux |                  | INTERDIT sauf impératif sanitaire ou sécuritaire | X | X | X | X |
| OUI              | OUI        | Nettoyage / arrosage des sites de manifestations temporaires sportives et culturelles                              |           | INTERDIT SAUF pour la salubrité et sécurité                         |                  |                                                  | X | X | X | X |

\* Certaines mesures de restriction interdisent l'usage de l'eau sauf dans certaines conditions où elles peuvent être autorisées avec affichage des dates sur site. Dans ce cas, il est nécessaire de faire une demande d'autorisation auprès de la DDT(M).

### Usages industriels et agricoles classés ICPE :

Les usagers concernés sont :

- Les entreprises (E)
- Les collectivités (C)
- Les exploitants agricoles et les structures collectives d'irrigation (A)

| Milieux naturels | Réseau AEP | Usages                                                                               | Vigilance                                                                                                                           | Alerte                                                                                                                                                                                                                                                                                                                                           | Alerte renforcée | Crise | P | E | C | A |
|------------------|------------|--------------------------------------------------------------------------------------|-------------------------------------------------------------------------------------------------------------------------------------|--------------------------------------------------------------------------------------------------------------------------------------------------------------------------------------------------------------------------------------------------------------------------------------------------------------------------------------------------|------------------|-------|---|---|---|---|
| OUI              | OUI        | Exploitation des installations classées pour la protection de l'environnement (ICPE) | Les exploitants ICPE sont tenus de s'informer des restrictions d'usage qui leur sont applicables et de sensibiliser leur personnel. | Se référer à l'arrêté d'autorisation ou de prescriptions des ICPE<br>Les opérations exceptionnelles consommatrices d'eau et génératrices d'eaux polluées sont reportées (exemple d'opération de nettoyage grande eau), sauf impératif sanitaire ou lié à la sécurité publique.<br>Le registre de prélèvement devra être rempli hebdomadairement. |                  |       |   | X | X | X |

**Usages agricoles :**

Les usagers concernés sont :

- Les exploitants agricoles et les structures collectives d'irrigation (A)

| Milieux naturels | Réseau AEP | Usages                                                                                                                                                                  | Vigilance                                                                                                                  | Alerte                                                                                                                                                                                                                                                                                                                                                                                                                                                                | Alerte renforcée                                                                                                                                                                                                                                                                                                                                                                                                                                                                                                       | Crise                                                                                                               | P | E | C | A |
|------------------|------------|-------------------------------------------------------------------------------------------------------------------------------------------------------------------------|----------------------------------------------------------------------------------------------------------------------------|-----------------------------------------------------------------------------------------------------------------------------------------------------------------------------------------------------------------------------------------------------------------------------------------------------------------------------------------------------------------------------------------------------------------------------------------------------------------------|------------------------------------------------------------------------------------------------------------------------------------------------------------------------------------------------------------------------------------------------------------------------------------------------------------------------------------------------------------------------------------------------------------------------------------------------------------------------------------------------------------------------|---------------------------------------------------------------------------------------------------------------------|---|---|---|---|
| OUI              | OUI        | Irrigation dans le cadre de la gestion collective (OUGC), (sauf prélèvements à partir de retenues de stockage déconnectées* de la ressource en eau en période d'étiage) | Information via communiqué de presse<br>+<br>Information de l'OUGC<br>+<br>Toute mesure d'anticipation proposée par l'OUGC | Interdiction 2 jours/semaine des prélèvements agricoles (excepté pour les secteurs où les tours d'eau sont déjà organisés sur un autre pas de temps, sans passer sous le seuil de 30 % du temps)<br>Et/ou<br>Réduction de 30 % en volume ou en temps (de 13 h à 20 h)<br>Ces horaires pourront être adaptés pour les cas particuliers du maraîchage, de l'horticulture, et de systèmes en goutte-à goutte<br>Et/ou<br>Toute mesure d'anticipation proposée par l'OUGC | Interdiction 3,5 jours / semaine des prélèvements agricoles (excepté pour les secteurs où les tours d'eau sont déjà organisés sur un autre pas de temps, sans passer sous le seuil de 50 % du temps)<br>Et/Ou<br>Réduction de 50 % en volume ou en temps (de 8 h à 20 h)<br>Ces horaires pourront être adaptés pour les cas particuliers du maraîchage, de l'horticulture, et de systèmes en goutte-à goutte<br>Et/Ou<br>50 % en débit (tours d'eau organisés)<br>+<br>Toute mesure d'anticipation proposée par l'OUGC | INTERDIT<br>Sauf dérogations prévues dans le présent arrêté<br>+<br>Toute mesure d'anticipation proposée par l'OUGC |   |   |   | X |
|                  |            |                                                                                                                                                                         |                                                                                                                            | Ne s'applique pas à l'irrigation de cultures maraîchères et légumières pour les préleveurs bénéficiant d'une autorisation inférieure à 5 000 m <sup>3</sup> par campagne d'irrigation.                                                                                                                                                                                                                                                                                |                                                                                                                                                                                                                                                                                                                                                                                                                                                                                                                        |                                                                                                                     |   |   |   |   |

| Milieux naturels | Réseau AEP | Usages                                                                                                                     | Vigilance                                                                                                                  | Alerte | Alerte renforcée | Crise                                                                                                               | P | E | C | A |
|------------------|------------|----------------------------------------------------------------------------------------------------------------------------|----------------------------------------------------------------------------------------------------------------------------|--------|------------------|---------------------------------------------------------------------------------------------------------------------|---|---|---|---|
| OUI              | OUI        | Cultures maraîchères et légumières dont le volume estival attribué à la zone d'alerte est inférieur à 5 000 m <sup>3</sup> | Information via communiqué de presse<br>+<br>Information de l'OUGC<br>+<br>Toute mesure d'anticipation proposée par l'OUGC |        |                  | INTERDIT<br>Sauf dérogations prévues dans le présent arrêté<br>+<br>Toute mesure d'anticipation proposée par l'OUGC |   |   |   | X |

\*Les retenues d'eau d'irrigation agricole non connectées au milieu naturel en période d'étiage ou bénéficiant d'une gestion dite déconnectée du réseau hydrographique ne sont pas soumises aux restrictions.

### Remplissage de plan d'eau, manœuvre de vannes et navigation fluviale :

Les usagers concernés sont :

- Les particuliers (P)
- Les entreprises (E)
- Les collectivités (C)
- Les exploitants agricoles et les structures collectives d'irrigation (A)

| Milieux naturels | Réseau AEP | Usages                                                          | Vigilance                                                                                                                                                                         | Alerte                                                                                                                                                                                                                                                                                                                                                                                                                                                     | Alerte renforcée | Crise | P | E | C | A |
|------------------|------------|-----------------------------------------------------------------|-----------------------------------------------------------------------------------------------------------------------------------------------------------------------------------|------------------------------------------------------------------------------------------------------------------------------------------------------------------------------------------------------------------------------------------------------------------------------------------------------------------------------------------------------------------------------------------------------------------------------------------------------------|------------------|-------|---|---|---|---|
| OUI              | NON        | Installations de production d'électricité d'origine hydraulique | Information via communiqué de presse<br>+<br>Information des concessionnaires et propriétaires<br>+<br>Toute mesure d'anticipation proposée des concessionnaires et propriétaires | Le fonctionnement par éclusées (principe de retenir l'eau pour la restituer par la suite), des centrales hydroélectriques est <u>interdit</u> , quel que soit leur règlement d'eau, du 1er juin au 31 octobre, et a minima dès le niveau d'alerte hors de cette période sauf pour les ouvrages participant au soutien d'étiage, pour les ouvrages bénéficiant d'une dérogation et pour les ouvrages concédés participant à l'équilibre du réseau national. |                  |       | X | X | X |   |
|                  |            |                                                                 |                                                                                                                                                                                   | Tout arrêt de fonctionnement des équipements de production électrique d'un ouvrage concédé sera porté à la connaissance du service de police de l'eau du département et de la direction régionale de l'environnement, de l'aménagement et du logement.<br>Sauf cas de force majeure, leur redémarrage ne sera possible qu'après accord formel du service de police de l'eau.                                                                               |                  |       |   |   |   |   |

|     |     |                                                                                                                                                |                                                                                                                                                                                   |                                                                                                                                                                                                                                                                                                                                                                                                                                                                                                                                                                                                                                                                                                                                                                                                                                                          |   |   |   |   |
|-----|-----|------------------------------------------------------------------------------------------------------------------------------------------------|-----------------------------------------------------------------------------------------------------------------------------------------------------------------------------------|----------------------------------------------------------------------------------------------------------------------------------------------------------------------------------------------------------------------------------------------------------------------------------------------------------------------------------------------------------------------------------------------------------------------------------------------------------------------------------------------------------------------------------------------------------------------------------------------------------------------------------------------------------------------------------------------------------------------------------------------------------------------------------------------------------------------------------------------------------|---|---|---|---|
| OUI | NON | Manœuvres des vannes d'installations hydrauliques                                                                                              | Information via communiqué de presse<br>+<br>Information des concessionnaires et propriétaires<br>+<br>Toute mesure d'anticipation proposée des concessionnaires et propriétaires | Les manœuvres de vannes provoquant artificiellement des variations de débits d'eau à l'amont et /ou à l'aval des barrages et moulins, sont interdites du 1er juin au 31 octobre, et a minima dès le niveau d'alerte hors de cette période, à l'exception :<br>- des vannes commandant les dispositifs de franchissement du poisson,<br>- des manœuvres de vannes nécessaires au titre de la sécurité des ouvrages hydrauliques, au respect de la cote légale de l'ouvrage ou à la restitution à l'aval du débit entrant à l'amont, au soutien d'étiage, à l'alimentation des piscicultures et des ouvrages concédés participant à l'équilibre du réseau national.<br><br>- d'autres manœuvres de vannes dont les modalités peuvent être définies dans les arrêtés départementaux réglementant les manœuvres de vannes et d'ouvrages cités à l'article 15 | X | X | X | X |
| OUI | NON | Navigation fluviale                                                                                                                            | Information via communiqué de presse                                                                                                                                              | Voir les arrêtés départementaux relatifs aux règlements particuliers de police de la navigation.<br>Privilégier le regroupement des bateaux pour le passage des écluses.                                                                                                                                                                                                                                                                                                                                                                                                                                                                                                                                                                                                                                                                                 | X | X | X |   |
| OUI | NON | Remplissage des plans d'eau sauf retenues destinées à l'AEP et retenues participant au soutien d'étiage dont l'arrêté d'autorisation le permet | Information via communiqué de presse                                                                                                                                              | Le remplissage des retenues est interdit du 1 <sup>er</sup> juin au 31 octobre, ainsi qu'a minima dès le niveau d'alerte hors de cette période.                                                                                                                                                                                                                                                                                                                                                                                                                                                                                                                                                                                                                                                                                                          | X | X | X | X |

### Rejets dans le milieu naturel

Les usagers concernés sont :

- Les particuliers (P)
- Les entreprises (E)
- Les collectivités (C)
- Les exploitants agricoles et les structures collectives d'irrigation (A)

| Milieux naturels | Réseau AEP | Usages                    | Vigilance | Alerte   | Alerte renforcée | Crise | P | E | C | A |
|------------------|------------|---------------------------|-----------|----------|------------------|-------|---|---|---|---|
| OUI              | NON        | Vidanges piscines privées |           | INTERDIT |                  |       | X | X | X | X |

| Milieux naturels | Réseau AEP | Usages                                            | Vigilance | Alerte | Alerte renforcée | Crise                                                                                                                                                                                                                                                                                              | P | E | C | A |
|------------------|------------|---------------------------------------------------|-----------|--------|------------------|----------------------------------------------------------------------------------------------------------------------------------------------------------------------------------------------------------------------------------------------------------------------------------------------------|---|---|---|---|
| OUI              | NON        | Vidange plans d'eau vers le réseau hydrographique |           |        |                  | INTERDIT<br>sauf autorisation administrative spécifique dont les modalités peuvent être définies dans les arrêtés départementaux réglementant les manœuvres de vannes et d'ouvrages cités à l'article 15                                                                                           | X | X | X | X |
| OUI              | OUI        | Gestion des systèmes d'assainissement             |           |        |                  | Reporter les opérations de maintenance notamment celles pouvant entraîner une dégradation du niveau de service des systèmes d'assainissement sauf si elles sont urgentes et indispensables au bon fonctionnement ultérieur du système d'assainissement et après accord du service police de l'eau. |   |   | X |   |



## Sous-bassin de la Dordogne Stations de références et valeurs seuils

| N°PE<br>Bassin de<br>gestion         | Sous-bassin de<br>gestion  | Commune et<br>département de<br>localisation | Code station     | Valeurs seuils printanières<br>(m <sup>3</sup> /s) |       | Valeurs seuils estivales (m <sup>3</sup> /s) |                  |                              |                                       |
|--------------------------------------|----------------------------|----------------------------------------------|------------------|----------------------------------------------------|-------|----------------------------------------------|------------------|------------------------------|---------------------------------------|
|                                      |                            |                                              |                  | Alerte                                             | Crise | Vigilance                                    | Alerte           | Alerte<br>Renforcée          | Crise                                 |
| 77<br>Tude                           | Tude                       | Pont de Corps-<br>Médillac (16)              | P839431001       | 0,400                                              | 0,320 | 0,400                                        | 0,32             | 0,26                         | 0,19                                  |
| 76<br>Nizonne                        | Lizonne                    | St Séverin (16)                              | P828401001       |                                                    |       | 0,780                                        | 0,620            | 0,370                        | 0,250                                 |
|                                      | Voultron                   | Blanzaguet (16)                              | échelle limni    |                                                    | 0,100 | 0,110                                        | 0,090            | 0,075                        | 0,037                                 |
|                                      | Belle                      | Mareuil en Périgord<br>(24)                  | P821501001       |                                                    |       | 0,100                                        | 0,080            | 0,055                        | 0,035                                 |
|                                      | Pude                       | Nanteuil Auriac de<br>Bourzac (24)           | P725000101       |                                                    |       | 0,082                                        | 0,066            | 0,039                        | 0,020                                 |
|                                      | Sauvanie                   | Allemans (24)                                | P727000101       |                                                    |       | 0,043                                        | 0,035            | 0,025                        | 0,015                                 |
| 78<br>Dronne<br>aval                 | Dronne aval                | Coutras aval (33)                            | P846252001       |                                                    |       | 4,000                                        | 3,2              | 2,6                          | 2,3                                   |
|                                      | Auzonne                    | Nabinaud (16)                                | échelle limni    |                                                    | 0,025 | 0,100                                        | 0,065            | 0,025                        | 0,005                                 |
| 215<br>Dronne<br>moyenne             | Dronne                     | Bonnes (16)                                  | P831252001       |                                                    |       | 2,870                                        | 2,30             | 2,10                         | 1,80                                  |
|                                      | Dronne amont               | St Pardoux la<br>Rivière(24)                 | P801251001       |                                                    |       | 0,510                                        | 0,41             | 0,32                         | 0,23                                  |
|                                      | Boulou                     | Gonterie-<br>Boulounieix (24)                | ONDE<br>P7110001 |                                                    |       |                                              | Dire<br>d'expert | Écoulement<br>visible faible | Écoulement<br>non visible ou<br>assec |
|                                      | Euhe                       | Chapdeuil (24)                               | ONDE<br>P7130001 |                                                    |       |                                              | Dire<br>d'expert | Écoulement<br>visible faible | Écoulement<br>non visible ou<br>assec |
| 73<br>Isle amont                     | Isle amont                 | Cognac sur l'Isle<br>(24)                    | P608151001       |                                                    |       | 1,225                                        | 0,98             | 0,83                         | 0,68                                  |
|                                      | Loue                       | St Médard<br>d'Excideuil (24)                | P613402001       |                                                    |       | 0,550                                        | 0,44             | 0,35                         | 0,25                                  |
| 79<br>Isle bassin<br>Aval            | Lary_Poussone_<br>Palais   | Martron (16)                                 | échelle limni    |                                                    | 0,060 | 0,125                                        | 0,900            | 0,060                        | 0,030                                 |
|                                      | Saye_Meudon_<br>Lary       | Périssac (33)                                | P927401001       |                                                    |       | 0,071                                        | 0,057            | 0,039                        | 0,021                                 |
|                                      | Barbanne                   | Montagne (33)                                | ONDE<br>P8400001 |                                                    |       |                                              | Dire<br>d'expert | Écoulement<br>visible faible | Écoulement<br>non visible ou<br>assec |
|                                      | Isle aval<br>confluence    | St Laurent des<br>Hommes (24)                | P718152001       |                                                    |       | 6,250                                        | 5                | 2,90                         | 2,30                                  |
| 72<br>Auvézère                       | Auvézère                   | Le Change (24)                               | P638251001       |                                                    |       | 1,225                                        | 0,980            | 0,740                        | 0,480                                 |
|                                      | Auvézère                   | Tourtoirac (24)                              | P636251001       |                                                    |       | 1,375                                        | 1,100            | 0,875                        | 0,650                                 |
|                                      | Auvézère                   | Lubersac (19)                                | P622251001       |                                                    |       | 0,264                                        | 0,211            | 0,185                        | 0,158                                 |
|                                      | Blâme                      | Cubjac-Auvézère-<br>Val-D'Ans (24)           | EPIDOR<br>10091  |                                                    |       |                                              | Dire<br>d'expert | Écoulement<br>faible         | Mise en péril                         |
| 73<br>Isle<br>moyenne                | Isle                       | St Laurent des<br>Hommes (24)                | P718152001       |                                                    |       | 6,250                                        | 5                | 2,90                         | 2,30                                  |
|                                      | Crempse                    | Issac (24)                                   | P714401001       |                                                    |       | 0,250                                        | 0,200            | 0,150                        | 0,095                                 |
|                                      | Vern                       | Manzac (24)                                  | ONDE<br>P6480001 |                                                    |       |                                              | Dire<br>d'expert | Écoulement<br>visible faible | Écoulement<br>non visible ou<br>assec |
|                                      | Beauronne<br>Des Lèches    | St Médard de<br>Mussidan (24)                | ONDE<br>P6570001 |                                                    |       |                                              | Dire<br>d'expert | Écoulement<br>visible faible | Écoulement<br>non visible ou<br>assec |
|                                      | Beauronne<br>De St-Vincent | Saint-Jean d'Ataux<br>(24)                   | ONDE<br>P6510001 |                                                    |       |                                              | Dire<br>d'expert | Écoulement<br>visible faible | Écoulement<br>non visible ou<br>assec |
|                                      | Beauronne<br>De Chancelade | Agonac (24)                                  | ONDE<br>P6450001 |                                                    |       |                                              | Dire<br>d'expert | Écoulement<br>visible faible | Écoulement<br>non visible ou<br>assec |
|                                      | Manoire                    | Boulazac (24)                                | ONDE<br>P6430001 |                                                    |       |                                              | Dire<br>d'expert | Écoulement<br>visible faible | Écoulement<br>non visible ou<br>assec |
| 36<br>Vézère<br>amont<br>cristalline | Vézère                     | Saint-Merd-les-<br>Oussines (19)             | P300101001       |                                                    |       | 0,216                                        | 0,163            | 0,136                        | 0,109                                 |
|                                      | Loyre                      | Voutezac (19)                                | P323401001       |                                                    |       | 0,269                                        | 0,206            | 0,175                        | 0,143                                 |
| 212<br>Corrèze                       | Corrèze                    | Corrèze (19)                                 | P335252001       |                                                    |       | 0,523                                        | 0,380            | 0,308                        | 0,236                                 |
|                                      | Corrèze                    | Brive<br>Pont du Buy (19)                    | P392252001       |                                                    |       | 3,090                                        | 2,130            | 1,650                        | 1,170                                 |
|                                      | Vézère                     | Montignac (24)                               | P416101002       |                                                    |       | 8,750                                        | 7                | 5                            | 3,50                                  |

## Sous-bassin de la Dordogne Stations de références et valeurs seuils

| N°PE<br>Bassin de<br>gestion              | Sous-bassin de<br>gestion               | Commune et<br>département de<br>localisation   | Code station     | Alerte | Crise | Vigilance | Alerte           | Alerte<br>Renforcée          | Crise                                 |                                       |
|-------------------------------------------|-----------------------------------------|------------------------------------------------|------------------|--------|-------|-----------|------------------|------------------------------|---------------------------------------|---------------------------------------|
| 213<br>Vézère<br>Aval                     | Vézère                                  | Larche (19)                                    | P400101002       |        |       | 5,976     | 4,347            | 3,532                        | 2,717                                 |                                       |
|                                           | Cern                                    | Le Lardin (24)                                 | P411401001       |        |       | 0,150     | 0,120            | 0,090                        | 0,060                                 |                                       |
|                                           | Beune                                   | Tamnies (24)                                   | P425401001       |        |       | 0,125     | 0,100            | 0,065                        | 0,030                                 |                                       |
|                                           | Chironde - Coly                         | St Amand de Coly<br>(24)                       | P413511001       |        |       | 0,062     | 0,050            | 0,020                        | 0,015                                 |                                       |
| 210<br>Dordogne<br>des grands<br>barrages | Dordogne                                | Carennac<br>Ile de la Prade (46)               | P207002002       |        |       | 20,000    | 16               | 14                           | 12,8                                  |                                       |
|                                           | Rhue                                    | Condat (15)                                    | P027251001       |        |       | 0,960     | 0,64             | 0,5                          | 0,41                                  |                                       |
|                                           | Sumène                                  | Bassignac (15)                                 | P088501001       |        |       | 0,320     | 0,21             | 0,16                         | 0,12                                  |                                       |
|                                           | Maronne                                 | Sainte-Eulalie (15)                            | P142251001       |        |       | 0,400     | 0,26             | 0,19                         | 0,15                                  |                                       |
|                                           | Cère                                    | Vic-sur-Cère –<br>Comblat (15)                 | P171291001       |        |       | 0,460     | 0,30             | 0,24                         | 0,20                                  |                                       |
|                                           | Cère                                    | Biars sur Cère (46)                            | P196291001       |        |       | 3,000     | 2,4              | 1,8                          | 1,2                                   |                                       |
|                                           | Diège                                   | Chaveroche (19)                                | P071401001       |        |       | 1,040     | 0,826            | 0,718                        | 0,611                                 |                                       |
|                                           | Rivin                                   | St Geniez aux<br>Merles (19)                   | ONDE<br>P1560001 |        |       |           | Dire<br>d'expert | Ecoulement<br>visible faible | Ecoulement<br>non visible ou<br>assec |                                       |
| 211<br>Dordogne<br>Karstique              | Dordogne                                | Carennac<br>Ile de la Prade (46)               | P207002002       |        |       | 20,000    | 16               | 14                           | 12,8                                  |                                       |
|                                           | Céou aval                               | St Cybranet (24)                               | P248402001       |        |       | 0,627     | 0,560            | 0,430                        | 0,300                                 |                                       |
|                                           | Céou amont                              | Leobart-Jardel (46)                            | P246401001       |        |       | 0,160     | 0,128            | 0,090                        | 0,060                                 |                                       |
|                                           | Céou amont                              | Concorès (46)                                  | DDT 46           |        |       | 0,150     | 0,070            | 0,045                        | 0,025                                 |                                       |
|                                           | Enéa                                    | Carsac Aillac-Route<br>de Peydezou (24)        | P2375012         |        |       | 0,137     | 0,110            | 0,095                        | 0,080                                 |                                       |
|                                           | Nauze                                   | Siorac en Pgd (24)                             | P257401001       |        |       | 0,375     | 0,300            | 0,250                        | 0,200                                 |                                       |
|                                           | Bave                                    | Fraysshines (46)                               | P205401010       |        |       | 0,450     | 0,360            | 0,270                        | 0,180                                 |                                       |
|                                           | Borrèze                                 | LaChapelle Auzac<br>(24)                       | P231502001       |        |       | 0,250     | 0,200            | 0,150                        | 0,100                                 |                                       |
|                                           | Borrèze                                 | Borrèze (24)                                   | EPIDOR<br>10092  |        |       |           |                  | Dire<br>d'expert             | Ecoulement<br>faible                  | Mise en péril                         |
|                                           | Tourmente                               | St Denis les Martels<br>(46)                   | EPIDOR<br>10151  |        |       |           |                  | Dire<br>d'expert             | Ecoulement<br>faible                  | Mise en péril                         |
|                                           | Tolermé                                 | Sénaillac-<br>Latronquière<br>(46)             | ONDE<br>P2030001 |        |       |           |                  | Dire<br>d'expert             | Ecoulement<br>visible faible          | Ecoulement<br>non visible ou<br>assec |
|                                           | Aynac                                   | Rueyres (46)                                   | ONDE<br>P2210001 |        |       |           |                  | Dire<br>d'expert             | Ecoulement<br>visible faible          | Ecoulement<br>non visible ou<br>assec |
|                                           | Mamoul                                  | Prudhommat (46)                                | EPIDOR<br>10130  |        |       |           |                  | Dire<br>d'expert             | Ecoulement<br>faible                  | Mise en péril                         |
|                                           | Tournefeuille                           | Lamothe-Fenelon<br>(46)                        | EPIDOR<br>10153  |        |       |           |                  | Dire<br>d'expert             | Ecoulement<br>faible                  | Mise en péril                         |
|                                           | Germaine/<br>Marcillande_Liz<br>abel    | Groléjac (24)                                  | EPIDOR<br>10117  |        |       |           |                  | Dire<br>d'expert             | Ecoulement<br>faible                  | Mise en péril                         |
|                                           | Maumont                                 | Branceilles (19)                               | ONDE<br>P2120002 |        |       |           |                  | Dire<br>d'expert             | Ecoulement<br>visible faible          | Ecoulement<br>non visible ou<br>assec |
| Sourdoire                                 | Vayrac (46)                             | EPIDOR<br>10148                                |                  |        |       |           | Dire<br>d'expert | Ecoulement<br>faible         | Mise en péril                         |                                       |
| Melve                                     | Milhac (46)                             | ONDE<br>P2350001                               |                  |        |       |           | Dire<br>d'expert | Ecoulement<br>visible faible | Ecoulement<br>non visible ou<br>assec |                                       |
|                                           | Dordogne                                | Lamonzie St Martin<br>(24)                     | P532001001       |        |       | 36,300    | 33               | 21                           | 16                                    |                                       |
|                                           | Gravouse-<br>Durèze-Soulège-<br>Seignal | Eynesse ruisseau<br>Gravouse (33)              | ONDE<br>P5500001 |        |       |           |                  | Dire<br>d'expert             | Ecoulement<br>visible faible          | Ecoulement<br>non visible ou<br>assec |
|                                           | Gamage-<br>Escouach                     | Mérignas ruisseau<br>Gamage (33)               | ONDE<br>P5660001 |        |       |           |                  | Dire<br>d'expert             | Ecoulement<br>visible faible          | Ecoulement<br>non visible ou<br>assec |
|                                           | Engranne-<br>Canaudonne                 | Naujan et Postiac<br>ruisseau Engranne<br>(33) | ONDE<br>P5720001 |        |       |           |                  | Dire<br>d'expert             | Ecoulement<br>visible faible          | Ecoulement<br>non visible ou<br>assec |

## Sous-bassin de la Dordogne Stations de références et valeurs seuils

| N°PE<br>Bassin de<br>gestion | Sous-bassin de<br>gestion | Commune et<br>département de<br>localisation | Code station     | Alerte | Crise | Vigilance | Alerte           | Alerte<br>Renforcée          | Crise                                 |
|------------------------------|---------------------------|----------------------------------------------|------------------|--------|-------|-----------|------------------|------------------------------|---------------------------------------|
| 214<br>Dordogne<br>aval      | Lidoire                   | Saint-Michel-de-Montaigne (24)               | ONDE<br>P5620001 |        |       |           | Dire<br>d'expert | Ecoulement<br>visible faible | Ecoulement<br>non visible ou<br>assec |
|                              | Caudeau                   | Lembras (24)                                 | P524401001       |        |       | 0,600     | 0,480            | 0,320                        | 0,160                                 |
|                              | Couze-Couzeau             | Bayac (24)                                   | P504401001       |        |       | 0,350     | 0,280            | 0,220                        | 0,135                                 |
|                              | Eyraud                    | La Force (24)                                | P540401001       |        |       | 0,075     | 0,060            | 0,050                        | 0,040                                 |
|                              | Louyre                    | Liorac sur Louyre<br>(24)                    | ONDE<br>P5210001 |        |       |           | Dire<br>d'expert | Ecoulement<br>visible faible | Ecoulement<br>non visible ou<br>assec |
|                              | Conne                     | St Nexans (24)                               | EPIDOR<br>10099  |        |       |           | Dire<br>d'expert | Ecoulement<br>faible         | Mise en péril                         |
|                              | Gardonnette               | Cunèges (24)                                 | ONDE<br>P5330001 |        |       |           | Dire<br>d'expert | Ecoulement<br>visible faible | Ecoulement<br>non visible ou<br>assec |
|                              | Seignal                   | St Philippe du<br>Seignal (33)               | EPIDOR<br>10147  |        |       |           | Dire<br>d'expert | Ecoulement<br>faible         | Mise en péril                         |
|                              | Estrop                    | Bonneville St Avit<br>(24)                   | ONDE<br>P5540001 |        |       |           | Dire<br>d'expert | Ecoulement<br>visible faible | Ecoulement<br>non visible ou<br>assec |